THEREPUBLICAN DAILYNEWS

已在中華郵政 掛號 立券 執照 總包 特別 優益寄之報紙 第一張第一版

民國日報

中華民國十八年七月十三日（星期六）

館址上海山東路二〇二

電話 營業部中央四八一六號 編輯部中央七四六八號

有無線電掛號三七〇八四二六五

第四千七百六九號

今日四張售大洋三分五厘

定報價目

中國境內每月洋一元一角三個月洋三元二角六個月洋六元三角十二個月洋十二元國外報費每月洋一元六角三個月洋七元六個月洋十五元十二個月洋三十三元

廣告刊例

▲特等新聞下端五行起碼每日每行洋四角五分▲頭等二行起碼每日每行洋一元四角▲每行大洋三元起碼▲後幅三行起碼每行▲八角▲短行每字一分起碼二行▲英寸每方寸二寸起碼每日洋六角

四馬路石路轉角 夏布大會 八折大減價

自今日起舉行◎◎◎◎◎三星期

新運到●第二次●大宗夏布●三萬餘疋●任客選擇

特備美術摺扇數萬把敬贈主顧

永泰紅十字油公司上海分行之樽嘜商標遵令刪去樽頸之紅色十字啓事

啓者敝總行創設於廣州十餘載前在廣東實業廳註册樽嘜商標茲因接奉 市政府社會局命令謂違犯紅十字會條約令即將樽頸之紅色十字刪去奉此謹遵命令 自即日起不再使用樽頸之紅色十字仍舊照用樽嘜商標此油照常出市恐未週知特此佈達

上海河南路棋盤街 永泰紅十字油公司支行啓

裕興商輪公司股東常會通告

本公司今定於陰歷六月十五日下午二時在南市營業所開股東常會報告營業狀況及商議進行事宜屆時務請撥冗蒞臨除另函通知外特再奉告惟希 公鑒

大新樓和記菜館熊炳雲啓事

炳雲受各股東推任接辦大新樓菜館由沈星俠大律師登新申兩報證明盤於熊炳雲加和記營業（見四月念八等日新申兩報）但營業未及一月因各東所認之股未能依限繳齊所收之款概用諸於裝修致資本無着週轉不靈且被某債權所迫擅行封鎖忍辱停業當請各股東至館查核各賬計結欠各戶共有一千二百餘元其時各股東允籌添資本不料多日各股東彼此推諉刻聞有人以廉價讓頂置各債於不顧殆害炳雲第恐受主不察貪圖一時便宜特此登報聲明望各股東速爲維持以清手續 熊炳雲啓

嘉定光明新記書店 光明協記印刷所 啓事

嘉定光明新記印刷所現經股東議決內部改組前以光明『新記』印刷所今門市部改爲光明『新記』書店印刷部改爲光明『協記』印刷所自登報日起所有光明新記印刷所人欠欠人及一切担保均歸光明新記書店王頌聲君負責理楚與光明協記印刷所無涉

嘉定光明新記書店王頌聲 光明協記印刷所朱士英 同啓

五洲大藥房 大廉價 祇有今天

分店天后宮橋 總店四馬路 分店北四川路

廣州市政府合署徵求圖案廣告

本局現正籌建市政府合署擬徵求能表現我國固有美術觀念之圖則及工程計算表如欲應徵者請到本局取閱地圖及徵求條例由登報日起限於三個月內將應徵圖表呈候審查委員會採擇頭獎三千元二獎一千元三獎五百元此佈

廣州市工務局啓

陳輔臣先生殯期

家主陳輔臣先生逝世擇於陽歷七月十四日（即夏歷六月初八日）午後一時由西摩路六號本宅發引權厝閘北張三橋北融圖各親友處計告恐有未周謹此登報肅聞

西摩路陳敦仁堂大宅謹佈

經收馮炳南先生令慈文太夫人壽儀移助各慈善機關啓事

夏歷五月二十日馮母文太夫人開六大慶稱初等發起將 諸君所送壽儀移助善舉由紗布交易所總務科代收茲已結束計共淨收洋三千零四十三元九角二分今由馮君分別函送稽廣善緣並爲 馮君秉承 慈命提出筵資洋一千元又特捐洋二千三百十一元零八分合共六千三百五十五元一併分撥各慈善機關已於本月六日開會議決業已 諸公造福特此公告（撥付各慈善機關細數見本日本埠新聞欄）

穆藕初 吳麟書 榮宗敬 徐慶雲 邊瑞馨 胡筠庵 同啓

勿忘！

本會七月份開獎期照章於十五號（星期一）下午十二時半舉行凡儲戶尚未付款者望從速於期前付款以保獎權有志儲蓄而尚未入會者亦望於期前入會以享鉅大利益再本月份特獎已達四萬三千餘元頭二三四獎每種各有四十三個 再本會爲便利儲戶付款起見本星期六下午（十三日）及本星期日（十四日）照常收款此佈

（詳章函索即奉或請用電話通知本會即當派人前來接洽）

上海愛多亞路七號 電話中七〇八一號

萬國儲蓄會啓

何世楨緊要啓事

敬啓者邇來親友中時有接到電話冒充世楨口吻要求捐助賑款并假刻世楨名片攜册募捐似此詐欺行爲殊堪痛恨除令捕房嚴行查緝外合亟登報聲明倘再有此項情事即將來人扣留報捕勿受其愚是幸

英商公平洋行陰丹士林色布緊要聲明

英國名廠定織裝運來華在上海光華達豐緯昌三家機器廠染色

聲明新幸各界注意此種染色布雖經壓火洗晒永無退色之虞如蒙惠顧或看小樣請至天津路念五號寶泰洋貨號及仁記路念一號本行疋頭部接洽可也

本行所出吉祥如意人魚門百草鶴童提報頭彩人虎雙得利劉海甘露花園象童等牌子色竹布並麒麟人虎人鳳等牌子色細布及門百草牌紅布以上各牌色布原坯均由並無別國貨疋混入特此登報

上海華商公共汽車有限公司啓事

逕啓者本公司謹訂於七月二十日下午三時假座福生路百星西菜社開臨時股東大會并報告上期生意情形屆期凡我股東務懇撥冗准時蒞會共商進行是爲至盼特此通告

上海特別市派報工會啓事

啓者本會於七月十日奉到上海特別市政府社會局頒發執照第一一六〇號並勞字木質長方圖記一顆文曰『上海特別市派報工會』即日啓用所有以前鈐記已經繳銷嗣後關於本會文件概以新圖記爲憑除呈報各上級機關備案外特此登報通告以昭鄭重

上海特別市派報工會執行委員會啓

吳淞藥店同業啓事

查吳淞藥業工友此次罷工不遵照上級機關限令七月二日復工之命令忽於七月四日下午有一部份職工到店工作茲於七月十日由市黨部民訓會正式藥業職工會等代表淞滬會同第八區黨部調解當時證明各職工四日下午到店工作確已違反上級限令今既蒙各代表調解吾同業自應遵上海藥業商民協會七月五日通告姑准各職工暫予留店工作特此聲明

吳淞藥店同業 柳仁仁 馮萬春 謝生生 天福堂 香山堂 馮存仁 大生堂 啓

中華市民銀行旅行部啓事

本行爲應社會需要利便中外各界商旅特設旅行部專辦關於旅行上一切事務中外旅行諸君如有諮詢或委託請與本部主任周建安君接洽可也

上海廣東路十九號 電話六二四九四 電報掛號八〇三九

上海大利商業儲蓄銀行公司廣告

本公司專營定期活期存款各項押款各種儲蓄整存零付零存整付彙辦特種定期還本有獎儲蓄保證充足另有詳章函索即寄倘蒙惠顧請移玉愛多亞路七百七十七號接洽無任歡迎辦公時間每日上午九時至下午五時 電話三三五一九 電報掛號七一六二

附告 特種定期還本儲蓄證六月廿四日揭曉

交通銀行股東公鑒

本行十七年份股息現定於七月三日開始照付請即查照向例攜帶股票向就近本分支行憑取可也除分函外特此通告

交通銀行事務部啓

大通煤鑛保記公司緊要聲明

本公司經採皖省懷遠舜耕山煤礦總公司設上海博物院路W念二號分公司設蚌埠分廠設田家菴懷遠蚌埠下關浦口五處此外各地並無分設機關如有影射本公司名義設立機關在外往來情事本公司概不負責務希各界注意以免誤會此佈

明定顧繡公司陳經理先生鑒

貴公司於陽歷六月十九日將一千九百七十九號一千九百八十號樓上門戶關鎖小號派人往收租所見寂靜並無人影門已關鎖今已旬餘並未見明定顧繡公司人員回來未悉是否潛逃茲特登報通告限期七日後明定公司執事人如不來理楚及租款交清小號定將所有傢私拍賣以抵租款倘仍不足日後定當追償特此通告

民國十八年七月十一日 粵商酒樓謹啓

上海特別市教育局爲舉行小報登記通告第十三號

爲通告事案查本局小報審查規程業經呈准市政府修正并經令發知照各在案茲爲整理全市小報起見特訂自七月十六日起至三十一日止舉行小報登記仰各按照審查規程第二條之規定遵限派員來局塡寫登記表以憑審核幸無隱顧特此通告

中華民國十八年七月十二日 局長陳德徵

上海特別市工務局招請技術人員通告第五四號

本局舉辦工程日益繁多亟須添聘技術人員以資佐理凡在國內外專門以上學校土木工程科畢業於道路橋梁測量建築等項具有相當經驗者均可取具證明文件及四寸半身照片親到或投函南市毛家衖本局第一科報名一經本局審查合格即當函約面試以定去取特此通告

全市藥業工友均鑒

逕啓者近日外間謠言謂工友到本會登記須收取登記費大洋五元至二十元等情不勝駭異之至查本會現值整頓期內總登記尚未舉行失業會員已登記者正在設法安插并無收取工友登記費情事此種謠言顯係僞工會反動份子造謠生事淆惑觀聽希圖離間本會與工友間之團結阻撓總登記進行爲特登報闢謠望我藥業工友勿受愚惑 上海特別市藥業職工會 七月十一日

上海特別市藥業職工會登記規則

第一條 凡在本市各藥店服務之職工下論就業失業均須一律依限來會請求登記 第二條 請求登記之職工須自到會填寫登記表及志願書并隨時繳呈最近二寸半身照片三張當由本會給予臨時登記證以便日後換給正式會證 第三條 凡有左列三項行爲之一者皆不准登記（一）有反對中國國民黨之言論行動確有實據者（二）有犯刑事處分尚未撤銷者（三）有吸食鴉片及其他嗜好者 第四條 登記日期自七月十二日起至七月二十七日止逾期卽停止其享受會員之權利 第五條 本規則經上海特別市黨部民衆訓練委員會核准施行（附則凡登記時須收月捐任二月份也）

大通仁記航業公司接管大通協記輪埠公司緊要啓事

啓者本公司自本年七月五日起接管大通協記輪埠公司更名曰大通仁記航業公司輪埠部英文名稱係Ta Tung Zung Kee S. N. Company, Wharf Department. 凡自七月五日以前所有協記輪埠公司人欠欠人各賬以及各客號存棧貨物均歸協記負責理楚（倘七月五日以前存棧之貨須由仁記航業公司負責管理者限於二星期內攜帶提單當場驗明斤量包數註明單上加蓋仁記公司輪埠部圖記方爲有效）至七月五日以後凡有帳目往來及上棧貨物均歸大通仁記航業公司輪埠部負責辦理特此通告諸惟公鑒 大通仁記航業公司輪埠部謹啓

積餘產業公司給發息股通告

查本公司自癸亥年起至丁卯年止歷年均經派定紅利惟以現款悉被招商局借支罄盡未克照案分發計欠總額七十萬另四千兩共合國幣九十六萬四千三百八十三元五角六分二厘再加民國十七年分派紅利每股國幣四元合共國幣十四萬六千元統計前後六屆共積存國幣一百十四萬另三百八十三元五角六分二厘本董事會認爲此項應發未發之款亟應設法清理惟現金無着祇得適用商業慣例照給息股俾便股東收執爰議決將零數國幣四萬另三百八十三元五角六分二厘找付現金其餘一百十萬元塡發息股計各股東每執本公司股票一股得領息票面二十五元之息股一股業經呈報監督核准備案用特登報通告自陽歷六月一日起至七月卅一日止除盛氏愚齋義莊外請本外各埠股東將所執積餘公司股票息摺到上海福州路五號本公司驗明并備具印鑑依式登記後卽憑印鑑將息金息股照算給領事關股東利益尚望早日惠臨爲幸專此佈聞敬希 股東諸君公鑒 積餘產業股份有限公司董事會長兼經理李國杰謹啓

杭州 上海 胡慶餘堂雪記藥號廣告

本堂設廠西湖之旁汲取靈秀之水杜煎虎鹿龜驢諸膠採辦各省道地藥材虔修丸散膏丹時屆夏季暑藥當令本堂特延高僧虔誦經懺修合 胡氏辟瘟丹 太乙紫金錠 飛龍奪命丹 八寶紅靈丹 行軍散 痧氣丸 臥龍丹 純陽正氣丸 人參再造丸等以及各種沙甑應時花露 尤爲暑天之要藥厚荷各界獎譽營業日增年來鑒於外貨充斥奪我利源是以愈益奮勉以副惠顧諸君之雅意開設杭州大井巷分設上海北京路一石路西首電話一四九六九號

杭州上海胡慶餘堂雪記藥號鄭重聲明

本堂開設杭州五十餘載分設上海北京路十有餘年發售各種藥品無不精選上乘虔誠修合近有貪利之徒影戤似是而非之牌號詐財肥己彼輩祇知圖利不顧病家生命爲此鄭重聲明須知本堂除杭州大井巷上海北京路兩家外別無分出賜顧諸君千萬注意以免受欺

張爲棟繼承產權公告

爲棟有祖遺英册道契第八一〇五號地四畝二分八厘一毫在本邑念三保十三圖薛家浜地方向由先伯持壽先嚴持南二人執管今先伯先嚴先後故世先伯之繼承權業經臨時法院給論其子爲俊繼承管業在案惟先嚴所遺上項產權依法應歸爲棟繼承因先嚴生前未立遺囑爲特登載民新申三報公告對於爲棟繼承是項產權有主異議者希於兩星期內依法聲明自本日起至七月十六日止逾期爲棟卽請臨時法院給論繼承以憑管業特此公告

誌謝

胞兄書龍因病身故旅地無依所有喪葬一切等費承周文標先生念其多年賓主慷慨捐助及親友裴庭椅丁鳳高李連榮董恆賢裴玉昌胡金墉董才寶等熱誠推愛俾當日棺斂生沒均感特此登報誌謝 吳寶書啓

失單聲明

茲緣祖遺上邑二十八保二區十併十一圖習字圩業戶方單二百五十七號二百六十一號大小十六號又二十八保二區四圖傳字圩業戶方單大小十五號共四紙曾在庚子年遺失比經辛丑年登報聲明作廢現該項產業出賣與大夏大學管業並立失單據爲憑如有上項方單出現作廢紙特此聲明

失單聲明

茲緣朋管上邑二十八保二區十併十一圖習字圩業戶方單第二百六十一號計田五畝一分五厘該方單業經遺失現因出賣與大夏大學管業書立失單據交由大夏大學執存如原單發現作爲廢紙特此聲明 曹和尚 曹錫生 詹永卿 楊淡生 同啓

遺失證章

本區十二分部常務委員李仁福於本月十日因事赴閘北在電車中遺失中國國民黨第四七四四號黨證一本經呈報前來合代登報聲明作廢此啓 中國國民黨上海特別市第九區執行委員會組織部啓事

楊有壬遺失證章啓事

有壬於日前在寶山路上遺失中國國民黨上海特別市第六區黨部執字第二號證章一枚除呈請補發外特此聲明作廢

顧繼榮律師代表吳興記通告王土根王金根

茲據當事人吳興記聲稱王土根王金根前向伊借洋三千五百元結至民國十八年五月底止共欠本利洋四千九百另六元三角四分有方單一紙作抵立有抵押據載明到期不贖准抵押權人管業云云屢次催贖迄置不理請予登報通告等語前來據此限王土根王金根於登報之翌日起一星期以內前來取贖逾限卽將上開方單升科管業以符契旨特此通告 事務所江西路六十號 電話一〇八一三

瞿鉞律師受任同豐興米行常年法律顧問並緊要聲明

本律師茲受任閘北光復路同豐興米行及譚鑑忠君常年法律顧問嗣後凡關該行等之營業名譽財產及其他法益有用不正手段故意詆毀侵害者本律師依法盡完全保障之職再據同豐興米行聲稱本行合法組設並依滬埠慣例於上月間向本市豆米業公會北事務所照章註册正式成立惟聞有人造作蜚語對於法人或自然人爲不利益之宣傳者應調查主名依法請究以維法益而杜奸邪等語特幷聲明統惟公鑒 律師瞿鉞啓 事務所梅白格路M式十七號 電話三二六三三

杜廷鸞律師代表孫潄記出售南京地皮通告

據當事人孫潄記聲稱茲有自置地皮一方計面積三畝有零坐落南京鄉謀前後面交通便利地位適中今擬廉價出售委託代通告等情如願價買上項地皮請逕函本事務所或南京秦狀元巷二十五號 事務所南京路大慶里二一五號 電話一四四四八號

蔣保釐 蔣保廉 律師受任張君佐翼法律顧問啓事

茲受張君佐翼聘任爲常年法律顧問嗣後如有侵害張君之名譽財產等法益者本律師當依法盡保障之責此啓 事務所北京路一百號 電話六六二二九

毛鳳五律師受任袁趙氏女士法律顧問並代表緊要啓事

嗣後關於敝當事人袁趙氏之財產名譽等權利有所侵害者本律師負有保障之責并據袁趙氏聲稱同子袁榮洪生洪興等有所祖遺上邑廿七保十三圖二蘆子圩第三十八號業戶袁炳生則田共念畝零五分七厘一毫正曾於本年三月十三日將上開田畝總額內劃出十四畝正出租與協豐公司陳章鴻君造屋營業每年租洋二千二百四十元念五年爲期按年租金由保租人傅雨霖擔保償付憑中立有合同各執爲證除向管轄法院備案及登記外恐未周知特代登報聲明此啓 十八年七月十日 事務所白克路七四四號 電話三四八八二

顧昌元律師代表錢生泰號錢季玉緊要啓事

茲據錢生泰鐵號錢季玉聲稱上年十一月二十七日與上海協記公司經理金惠良訂立撈取永利沉輪鐵板引擎合同時當付金君報酬現洋三百元另預立報酬憑票三紙一紙七百元（註明待永利沉輪船上鐵板拆下運中陸續交清）一紙七百元（註明待永利嬿子裝中前途之款收到卽爲交清）一紙爲金君指定監察兩員薪水每月共五十元以上憑票三紙均書明金惠良先生台收由錢生泰鐵號付錢季玉具名今該項工程發生困難虧累不支曾一再挽人懇商取銷報酬之約詎料金君非惟不允反將伊號與震泰源所墊工作費用阻止不發必欲將該項報酬先行墊付不可以致負担無力工作不克進行最後於本年陰歷五月十九日下午在一樂天茶樓經憑同業多人又與金君面商取銷報酬並要求發還原憑票三紙乃金君忽謂無此事且不認有此項憑票等語惟錢君以憑票留存在外日後恐發生糾葛等情委託核辦前來查上項報酬憑票既註明金君惠良台收字樣而金君復又當衆聲明並無此項報酬憑票則根本上已無依據（原票尚未收回）倘日後無論金君或第三者持此憑票向錢君索取報酬利益者概不發生任何效力爰代表鄭重聲明如右 事務所北京路九十六號

陳霆銳律師代表鄭應奎嚴明老鼠沙沙田產權並警告洋商啓事

茲據當事人鄭應奎聲稱前向奚姓買進寶山縣高橋鄉日念七圖老鼠沙五管區老額灘地四百另一畝又升科地一百十五畝又升科地四十九畝共計沙田五百六十五畝執有江蘇財政廳印發不動產賣契官紙財政部執照並歷年糧串爲憑依法管業歷有年所乃不圖前年竟有一二宵小串同奚氏不肖子孫乘國民政府方在底定東南戎馬倥偬之際在江蘇省政府捏詞誣控謂應奎有冒名頂替私行納糧過戶情事當時省政府憑信一面之辭未經法定程序司法判決竟以一紙命令除飭屬拘拿應奎外將應奎名下之上項沙田全部充公沒收應奎萬難甘服但其時五權憲法尚未頒布法治基礎猶未確定故應奎惟隱忍而不敢言也今伏讀國民政府本年四月二十日命令稱凡在中華民國法權管轄之內無論個人或團體均不得以非法行爲傷害他人身體自由及財產云云應奎每一捧讀輒爲涕零誠以人民之財產權爲國家賦予人民最大法益之一種非依法定程序司法判決不能侵犯剝奪今國民政府對於此點諄諄注意誠足以樹法治之模範而立憲政之基礎應奎何人敢不自勵除依法請求各主管政府機關將應奎產權並所有經過情形秉公查辦予以救濟並俟行政法院成立卽行提起訴訟外合再委任貴律師登報通告各界所有應奎在老鼠沙產權在未經法定程序司法判決以前無論何人向江蘇省政府領買上項沙田或輙轉販賣出租等事應奎萬難承認並保留一切追及與損害賠償之權頃聞某洋商公司有出重價永久租借該地建築油池之說徵論此足以損害國家主權妨礙大上海建築計畫並違背省政府禁止老鼠沙建築油池明文且與應奎合法管業之產權尤大相抵觸依法當然不生效力更應請貴律師明白警告免致受愚等因前來爲此特代表登報聲明如右諸希 公鑒

戴成祥律師代表王雅素女士爲與姚水盛協議離婚聲明

據王雅素女士聲稱伊十八歲時與姚水盛結婚旋因意見不合各自分居茲經相互協議兩願離異卽於本月十一日憑中書立離婚據一式兩紙各執一紙並將庚帖退還從此男婚女嫁兩不干涉請代爲登報聲明前來合亟代爲聲明如上 事務所上海愛多亞路三一八號三樓 電話六一二九三號

張恩灝 張德欽 律師代表凌黃氏爲產權緊要聲明

茲據當事人凌黃氏來所聲稱伊於民國十四年三月中起陸續被伊子寄父楊德潤及德潤之姑母周楊氏借去方單九張在外抵押該單號數係周號一圖天字圩第二十三號六坵凌金泉戶則田二畝八分七厘八毫一紙又同號同圖同圩二十四號凌金泉戶則田一畝九分三厘五毫一紙又同號同圖同圩九號二十六坵凌金泉戶則田一分七厘八毫又十二號十四坵凌金泉戶則田八分一紙又同號同圖同圩二十六號二十六坵凌金泉戶則田七厘八毫又四圖天字圩三十五號凌金泉戶則田三分五釐一毫又二圖東天字圩陸士林戶則田四分七厘三號又二圖陸和尚戶方單一紙上開之田單九紙均由楊德潤捏造二百元抵押據並附呈方單二紙狀訴上海地方法院冀圖非分幸蒙該院訊明駁斥原告之訴經向索迄未交還自本年陰歷二月楊德潤病故後該周楊氏忽於本年五月間委託本律師代表登報聲明方單被借情形並保留該單產權等語前來合亟代爲聲明如右 事務所四川路一四一號 電話一二九七三

潘上榮律師代表徐鍾甫嚴聲明與逃妾馬幼娥脫離關係啓事

據當事人徐鍾甫聲稱次妾馬幼娥捲物在逃時逾匝月雖經一再登報警告不僅人不見來反而虛搆事實希圖誣陷事至今日既足見其有一去不返之意思又可證明其吸食鴉片之行爲爲家長而處此實非卽日脫離關係不可除呈訴官廳外特請貴律師登報聲明以免後累等詞據此合亟登報聲明如右 事務所上海北浙江路延吉里三七九號 電話四三二一七 蘇州大太平巷三十四號 電話一〇八二

朱希雲律師代表愈桂咸與妾徐阿林脫離關係聲明

緣愈桂咸于本年二月間由徐蘭生等介紹納黃阿興之離婚妻阿林爲妾由伊前夫黃阿興等領取身價洋四百五十元如是相安無事後有該氏之家族來往徐阿林頓生異志乘家人出外翻箱倒篋席捲一空潛逃無踪如此行爲顯係串放白鴿委託登報聲明脫離關係等語前來據此特代聲明如右 事務所愛多亞路三八號 電話一三三〇一號

朱希雲律師代表美利元記汽車公司啓事

頃據當事人美利元記汽車公司經理林仁生聲稱本公司現已推盤於王輔卿君自本月九日下午五時後由王君更號美利和記營業所有以前人欠欠人委託本事務所代理事所有美利元記欠人各賬自七月十一日起務於兩星期內請至本事務所登記以便覆核歸還其人欠各戶亦於兩星期內送至本事務所掣給收條以清手續逾期依法進行毋謂言之不預也恐未週知特此通告 事務所愛多亞路三十八號 電話一三三〇一號

楊紹彭律師代表陳鳳金女士與李雙珠女士脫離關係聲明

茲據當事人陳鳳金來所聲稱於民國十六年秋被人誘引來滬押於李雙珠處訂明包期四年非法契約本不足拘束雙方茲經諒解由李雙珠女士允准將前約取消作廢願任陳鳳金恢復自由永遠與李雙珠脫離關係本律師特爲證明併代表聲明如右 事務所白克路九十八號 電話一一六六一號

律師楊鏗代表協順榮館宣告清理

據大東門內魚行橋西協順榮館胡錫祺來所聲稱敝號營業多年積虧甚巨以致週轉不靈委託律師代表清理將各行往來賬項清理了事等情據此合行登報通告希各行債權人於七月十一日起十日內到本律師事務所登記逾期以自願拋棄論敝當事人不再負責特此通告 事務所南京路廿七號 電話一九六〇 住宅新閘路五十號 電話三四〇七九

葉茀康律師受任商務印書館工會常年法律顧問

茲據閘北寶山路商務印書館內商務印書館工會委任常年法律顧問嗣後對於該會全體會員之本身執監委員會之議決及一切會務之設施本律師當依法盡保障之責 事務所南京路 北四川路虬江路四九八號 電話一三九〇四 住宅閘北四川路虬江路四九八號 電話閘北四六三

張驥律師代表嚴邢氏駁覆詹紀鳳律師代表嚴福生緊要啓事之啓事

據當事人嚴邢氏述稱七月九日申報載詹紀鳳律師代表嚴福生緊要啓事一則不勝駭異查嚴氏夫嚴慎餘公故後遺有五子一切財產均未分析現由氏管理家務所有地租自應仍照向例由氏收取以資應用嚴福生雖分爲長子表食住仍依母氏度日應如何助氏輔弟以盡子職乃希圖管占遺產委托律師捏詞登報殊屬非是至處分地產以遇事必要與非必要爲依歸氏自有公允主張更不容測似此率爾妄言殊與氏一家家庭秩序有關委請本律師代爲登報駁正等情前來據此合爲代表登報駁正如右 事務所博物院路二十號 電話一九六二五

正明律師團律師黃煥昇 鄒繩祖代表徐馬幼娥對於潘上榮律師代表徐鍾甫脫離關係啓事最後鄭重聲明

茲據當事人徐馬幼娥聲稱幼娥時乖命蹇遇人不淑以致備受徐鍾甫虐待遺棄并加指摘喧騰報章貽笑親族令人有夫也不良之嘆經將一切情形先後駁覆在案事已至此夫復何言茲閱潘上榮律師代表徐鍾甫宣告脫離關係啓事尤屬令人痛心此等片面行爲本人絕對否認除狀請法院依法解決外以後對於該律師等之啓事一概不再予置答等情委託代表鄭重聲明前來合代聲明如右 本團主任律師黃煥昇 事務所法租界辣斐德路錦樹里一號 電話西五一九五號

法租界公廨公示送達

案據袁漢雲王黼裳律師代表李信成嚴潤棠狀訴被告羅吉哉不理欠款乙案請求票傳茲因該被告避不見面無從送達請求准予公示送達等情據此爲特登報傳喚仰該被告羅吉哉於登報日起限十四天期到案候審倘抗傳不到卽准原告一造之辯論予以判決毋自遲誤特此公告 董兪律師錄登

上海臨時法院公告

案據袁漢雲王黼裳律師代表葉琢堂沈氏聲請給論移轉已故葉達明戶名之股份契據及有價證券執管等情據此茲特登報公告如有反對前項聲請者須於登報日起二十天內具狀到院聲明反對理由否則本院卽准該聲請人之請求給論將已故葉達明戶名之股票契據及各種有價證券概行過入葉琢堂之名義並由其執管特此公告 中華民國十八年七月十日

律師 王黼裳 袁漢雲 錄登

大家注意 上海杭綢熟貨普告全國

綢縐一名、乃絲織品之統稱、貨有生熟之分、即質有軟硬之別、熟貨惟我杭綢有之、製爲衣服、寬博大雅、雍容華貴、非其他織物所可比擬、年來外貨如呢絨毛葛等充斥市上、社會心理、爲之一移、風尚所趨、幾奪席位、業者憂之、毋識者哂之、雖然、徒呻吟、抑奚益、根本之計、是維政府提倡、人民購服不爲功、而尤要者、產製之宜亟圖改良、所屬各可諱也、近自服制條例公佈、袍褂衣裙、著爲明文、採用國貨、予以暗示、吾杭綢熟貨、有復興之望、本會館廠、鑒於時機難得、雖以蠶訊減成、新絲歉收、不惜犧牲、急起直追、以謀競存、湖杭產區、有大規模之宣傳、滬埠銷地、宜有表示、屏彼夷品、振我華產、責在大衆、坐言起行、期相共勉

錢江會館敬啓

總司令部副官處通告

爲通告事查本部新製職員及來賓出入證兩種均圓形銅質直徑二生的四中嵌黨徽旁鑲梅花三朶並書明職員證來賓證字樣職員證紅底來賓證藍底定於七月八日換用所有舊發之總字職員證及紙製來賓證均自換發新證日起一律作廢特此通告

總司令部營房設計處招標通告

本處奉令核准在南京江東門附近建築陸軍監獄一所凡資充裕富有經驗志願承包者限於本月八日起至二十一日每日午九時至下午五時來朱狀元巷本處領取投標章程圖樣說書等件隨交押圖費洋十五元一切投標手續悉照本處章程辦理准於本月二十九日午後二時在本處當衆開標特此通告

上海東亞暑期學校及秋季招生

(學制)高中部分普通、英文、理、商四科初中部分普通及英文兩科

暑期學校 自七月十五日起至八月卅一日止共開四十餘課凡欲入暑期學校補習者自即日起向本校接洽(秋季學期)入學考期定於七月二十號舉行投考新生自即日起可向本校招生委員會報名(暑期及秋季章程)函索即寄(校址)上海新龍華(入校路由)(一)乘滬杭火車至新龍華車站(二)在南市地方廳國貨路口乘滬閔長途汽車至惠靈站

主席校董褚輔成 校長汪彭年

私立上海商科大學招生 男女

本校現招本科銀行,會計,工商管理,國際貿易及商業教育系一二年級,專修科英文,商業等科一二年級,預科一二三年級新生及插班生,考期七月念六日,即日起報名,章程寄,新印簡章,函索即寄,詳章附郵四分 校址 上海公共租界小沙渡路星加坡路口

上海特別市教育局爲開辦暑期講習會通告第二號

本局利用暑假期間集合本市市立及已准立案私立小學校長教員舉辦暑期講習會

日期 自七月二十二日起至八月十日止

科目 除必修科及特別演講外選修科得自由選定選修科目如下 一、小學學校行政 二、鄉村教育 三、黨義科教學法 四、國語科教學法 五、社會科教學法 六、自然科教學法 七、算術科教學法 八、藝術科教學法 九、低年級教學法 十、體育教學法

報名 即日起至十八日截止報名時須註明選修科目及膳宿與否

領證 七月廿日上午八時至十一時半下午一時半至四時半

膳費 寄宿者每人納膳費六元於領證時繳納仰各遵照辦理毋得自誤特此通告

財政部關務署考選留學畢業生派入海關服務通告

爲通告事茲定於本年九月二日起考選留學生數名派入海關充當試用幫辦之職 凡中華民國國民年在二十六歲以下曾由國外大學或專門學校畢業得有畢業證書有志投考者可至上海赫德路二十一至二十四號總稅務司公署上海辦事處總務科索取章程及空白投考志願書並詢明指定檢驗醫生之姓名地址照章報考其報名期限截至本年八月十九日爲止過期無效特此通告

中華職業學校招生

(年級)商科一年級三年級工科一年級三年級及預科一年級(生半費辦法見詳章)

(考期)七月十五日八月一日八月十五日

(詳章)函索須附郵票一分

(地址)上海小西門外迎勳路

東南醫科大學招生 男女

(學額)預科一年級五十名(資格)高中畢業或有同等學力者(考試科目)物理,化學,代數,幾何,國文,英文,黨義,(報名)自即日起至考試前一日止隨繳半身四寸相片兩張報名費二元(錄取與否概不發還)及呈驗畢業證書(考期)七月二十五日在上海南市滬軍營本校舉行(章程)詳章附郵十分簡章函索即寄可逕函本校招生委員會索取

主席校董褚民誼 校長郭琦元啓

蘇州私立伯樂初級中學校招生

(定名)本校爲紀念汪伯樂烈士而設故名伯樂初級中學校(學額)三年級插班生十名二年級插班十五名一年級新生四十名(考期)八月三號至五號二十號至二十五號均下午一時起(校址)舊長洲縣署(開學)九月一號

校長朱重明啓

東亞大學附設東亞第一中學暨附小招考高初級各年級男女生

(報名)即日起在上海麥根路四十七號(考期)八月十六十七兩日(章程)函索簡章附郵票一分一覽十分

主席校董許世英 校長江世義 正主任顧昴若 主任周福同 附小主任許琴

上海旦華中學暨夜校附小招生

考期八月念六念七兩日報名即日起隨繳考費一元四寸照片一張並證書或成績單 轉學凡有相當學校轉學證書或成績單經審查合格者免入學考試詳章函索即寄 開學中夜學九月二日附小八月念六校址上海虹口沈家灣嘉興路卅六號暑假補習科 設中學三級小學六級定七月十二開學

董事長吳經熊 名譽校長周志禹 校長李浩培

上海私立建國中學招考新生

(招考年級)初中一二三年級高中普通科一二三年級師範科一年級(報名及考試日期)自七月十日起至九月一日止隨到隨考(報名手續)報名時須繳下列各件(一)畢業或修業證書(二)最近四寸半照相一張(三)報名費一元(取錄與否概不發還)(免試條例)凡經各級黨部或教育局備文保送者得免試入學但畢業證書或修業證書仍須呈驗并於必要時須經相當口試或筆試(臨時招考地址)上海法界霞飛路善鐘路西九百廿一廿三廿五號本校招生簡章函索附郵票一分即寄

校長陳德徵

南洋男子女子暑校開學招生通告

本男女兩暑校規模偉大科目繁多已於七月九號開學即日上課除中學英文科甲組已收足六十名額滿外餘如英文・國文・算術・簿記・打字等級亦將滿額現特別注重招收英文速記華文速記兩科學生並擴充體育師範科添設鋼琴專修科歡迎運動員及音樂家來校肄習學宿兩費減半以示優待(校址)上海北四川路底閘北同濟路南洋商業高級中學校及女子部

◉注意◉ 南洋商業高級中學校及南洋女子英文專修學校秋期招考定於八月一日詳章備索 幷此通告

上海惠靈學校中學部英文科招生

(各級學額)高中部普通科理科商科英文科一年級生各三十名二三年級生各十名初中部普通科及英文科一年級生五十名二三年級生各二十名(報名日期)自登報日期起至考期前一日止(招考日期)第一次七月二十號第二次八月二十號(章程)函索即寄(校址)上海新龍華(入校路由)(一)乘滬杭火車至新龍華車站下車(二)在上海南市地方廳國貨路口乘滬閔長途汽車至惠靈站(附啓)本校暑期學校定於七月十五日開學即日起報名

主席校董褚輔成 校長汪彭年

國立北平大學女子學院 即前國立女子大學在滬招生

預科一年級招考分甲乙丙三部 甲部(預備入數理系及理化系者)乙部(預備入中國文學系外國語文學系社會科學系者)丙部(預備入音樂系及體育系者)本科一年級招考數理系理化系中國文學系外國語文學系社會科學系體育系(音育系本科本年暫不招生)資格 投考預科一年級者須有中學四年修業期滿之資格 投考本科一年級者須有高中畢業之資格 報名手續 報名者須填寫履歷呈繳畢業證書或修業證書最近四寸半身像片兩張及考試費二元 報名日期及地點 上海自七月十五日起至二十三日止在上海大同大學 考期 上海自七月二十五日起 考試科目 詳見本院入學考試規則可向大同大學索取

上海特別市立敬業中學校招生

(學額)高中部師範科普通科一年級各五十名 初中部三甲三乙二甲二乙一甲五級各十名一乙五十名小學部各級插班(報名)即日起至七月十四日止(報名處)本校或上海特別市黨部(考期)七月十五日(校址)上海小東門聚奎街 投考手續入學資格詳本校招生簡章函索附郵票一分

中央大學區區立學校黨義教師檢定委員會檢定合格黨義教師登記暫行辦法

一、本部爲明瞭中央大學區區域內黨義教師之實際狀況以便分別介紹至各校服務起見特舉行此次登記 二、凡經中央大學區區立學校黨義教師檢定委員會第一次及第二次檢定合格之黨義教師必須依本辦法來部登記 三、登記辦法分左列二種(一)親自來部登記:在規定時間內親自來部填寫登記表及其他表格(二)通信登記:如因路遠不能親到者可于規定時間內來函索取登記表格(須附掛號郵費六分)填寫完畢後掛號寄本部 四、登記表繳來後由本部發給收條以作憑證 五、檢定合格之黨義教師於檢定後未在學校中教授黨義者可免填此兩種表格 在學校中教授黨義者除填登記表外尚須填寫「所在學校黨義教育現狀調查表」及「各級學校黨義教師教學狀況調查表」二種 六、登記時間自登報之日起至八月十日止 七、過期未來登記者即取銷其黨義教師之資格

中國國民黨江蘇省執行委員會訓練部

江蘇省黨部訓練部訓練旬刊編輯委員會啓事

日前本會登報徵求撰稿員一是諸應徵同志踴躍參加深爲榮幸茲經審查完畢准聘安洪生范師任二同志爲本刊專任撰稿員曹天風趙劍華二同志爲本刊特約撰稿員其他應徵同志之文字已被本刊披露者不日將奉寄稿酬此啓

中國國民黨中央執行委員會宣傳部啓事

本部前國際科主任謝福生同志久已離職他去現科主任爲郎醒石同志所有各地寄與謝同志之函件希勿再寄本部爲要

中國國民黨上海特別市執行委員會通告第一四號

爲通告事茲改訂本會工作時間爲每日上午八時起至十二時下午一時起至四時止星期一下午休息並規定除星期一外每日下午三時至四時爲會客時間特此通告

中國國民黨中央執行委員會宣傳部通告第二號

爲通告事案查總理奉安電影片非經本部審查核准不得公映業經分別呈函令行並通告遵照各在案茲查上海大中華百合公司上海長城畫片公司及巴拉蒙公司三家所攝前項電影片均已先後送經本部審查分別修正認爲尚無謬誤應均准予公映以廣宣傳除發給證書外特此通告

中國國民黨中央執行委員會財務委員會通告

爲通告事查本會經發南洋星加坡山東慘禍籌賑會寄濟南慘案交涉公署被難諸烈士賻款業經依照中央議定辦法分別發給由各被難家屬具領在案惟張德福王立泰陳普遠黃繼會陳端成傅寶山王德祿等之賻款每名尚有八百二十九元五角五分未領現已屆發款之期凡諸烈士之家屬前次領過半數賻款者請即攜同原證明人書件前來本會具領爲要除分別函知外特此通告

爲驗票事通告淮南湘鄂西皖四岸票主公鑒

前奉部令呈驗鹽票每担繳費一元迭經滙陳困苦要求核減奉准減爲總額四百萬元依照向例本應按引額攤派祇以各岸情形不同不能不酌予變通屢次會議決定每大票五百引湘岸派三千三百五十元鄂岸二千九百元西岸二千四百五十元每小票一百二十引皖南派八百二十元皖北七百八十元核以四百萬總額尚不敷洋八萬九千九百四十二元即於票運辦鹽時大票認貼洋七十元小票認貼洋十五元均按綱抽收一次合成每票湘岸繳洋三千四百二十元鄂岸繳洋二千九百七十元西岸繳洋二千五百二十元皖南繳洋八百三十六元皖北繳洋七百九十五元倘少洋八十二元不便分配致多畸零則另行設法彌補以符總額之數前已由湘鄂兩岸先後墊借洋一百零五萬元復經公所出具期票洋二百九十五萬元自陽歷六月底起至十二月底止分期兌繳各票主繳納驗費期限公議以陽歷九月底即古曆八月二十八日爲酌中之期凡在陽歷六月底至九月底以前所繳者每月得息一分五厘九月底以後所繳者每月出息一分五厘按日計算出進一律其湘鄂先繳之一百零五萬元耗息若干亦歸四岸公攤均於繳款之日隨時扣算以昭平允惟六七八等月期票既須按期照兌而湘鄂以前借繳款項又須如數籌還務望各票主將應繳驗票費趕緊繳清愈速愈妙幸勿因定有陽歷九月底折中期間發生誤會意存觀望如遲至十二月底倘未繳清者聽憑官應處分幷新將所有引票執照及環運憑照一併寄揚呈驗事驗引票存亡請勿自行放棄是爲切要除分函各岸公所通告外特再奉佈至四岸票主固本經費一項既正着手清算應俟核算之後再另行分別按撥還合併附帶聲明

揚州淮南湘鄂西皖四岸鹽業事務所公啓

代論

我們爲什麼要入黨要以黨治國（續）

——在北平陸大第二次訓話 蔣中正

大家曉得，共產主義就是我們黨的敵人，國家民族的敵人，他是不講國家民族的，他完全講國際的。在民族危亡的中國，當然不能容許不要民族的共產主義。無政府主義，現在這時候，當然也不能夠存在，也不容他出來的。在三民主義實現世界大同完成的時候，那時候無政府主義是怎麼一個情形，不得而知，但是現在這時候完全是不能許他存在的。國家主義派，他要成立一個黨，想拿國家兩個字來號召，來得一般國民的歡心，這完全是沒有知識，沒有眼光，不曉得現在是什麼一個時代！我們國民黨民族主義，也是一個國家主義，可以說並不是不講國家主義的，但是國家主義離開了民生主義，民權主義，僅是講一個國家主義，那完全是不能成立的，是很大的危險，尤其是在現在，若不聯合各弱小民族來圖生存，只知道自己有一個國家，却不管旁的國家民族，只希望自己國家好起來強大起來，對於旁的國家便要壓迫他，消滅他，這樣是很危險的一件事情。這種主義是什麼，就是帝國主義。帝國主義最後沒有不滅亡的。你要消滅人家國家民族，沒有不給人家來消滅的，這是一定的道理。所以現在所謂國家主義派，他想要拿國家兩個字來得一般人的同情，這是完全錯誤的；想要拿一個國家出去打倒一切國家，打倒一切民族，這完全是他自取滅亡的，決不能夠的。我們國民黨三民主義也是講國家主義，但是這個國家主義是一個民族主義，民族主義完全是使得各民族平等，我們不僅是不許旁的民族，旁的國家壓迫我們中國，侵略我們中國，我們并且扶助旁的國家與民族在不平等的原則上，大家真正的將來到達一個大同世界。簡單的一句話，民族主義是不許那一個民族去消滅那一個民族，是不許那一個國家侵略那一個國家。我們不僅是不許侵略他們，我們也不許他們侵略旁的人家，所以這樣子，我們國家纔沒有危險，民族纔沒有危險，世界纔沒有危險。如果我們只講國家主義，用自己國家去消滅人家國家，這個結果就是一個帝國主義，德國和俄國從前都是一個帝國主義，但是他們都被打倒了。所以我們中國那裏可以蹈德國的覆轍，蹈俄國的覆轍，來講一個國家主義？三民主義的可貴，是因為他永遠不會消滅，永遠不會違反時代潮流，永遠進步，沒有一個地方停止的。他就是一個民族主義，一個民權主義，一個民生主義，最要緊的一個是民生主義。三民主義始終在民生活高頭求進步，沒有終止的。除非人類滅亡了，三民主義纔會亡，人類沒有滅亡以前，我們求人類生存，一句不會停止。我們三民主義之可貴，超過一切主義，尤其是在現在中國可貴；我們在中國，如果不認識三民主義，就不是現代的中國人，我們軍人，尤其信仰三民主義，父母生我們下來，就是人類中間的一個人，我們就要爲人類犧牲，爲人類謀利益，不要講個人幸福，講自己個人主義，這個人決不會成功事業，沒有不失敗，不消滅，不淘汰的。我們爲什麼要打仗？爲什麼要做軍人？我們爲什麼要犧牲去死？我們死，不是爲個人有一點名譽，立一點成績，如若這樣子，我們弄錯了，這種志向絕對小極了。我們要做軍人，要打仗，我們小的講，是爲我們國家，保護我們全體的國民，來求國家民族達到平等獨立的地位；大的講，我們要來做軍人，就是要維持現在世界的和平，如有那一個要防礙人類的生存，要擾亂世界的和平，我們就願意犧牲，願意出來拚命，這纔是軍人真正的目的，真正的道理。所以我們大家軍人如果不認識三民主義，不研究三民主義，他這個軍人就不能算得一個革命軍人，最後做人家一個走狗，却是沒有一點價值的。所以我們一般的軍人，大家要認識三民主義，尤其是在這時代，在革命沒有成功的時代，軍閥餘孽還沒有肅清，一般的反動派還沒有打倒，一切不平等條約還沒有取消的時代，我們只有用一個黨，一個主義來號召，來領導，才能挽救我們全國民族。所以我們現在，不許再有第二個黨出來，同民國元年一樣，如果共產黨出來了，他就要來反對革命，反對本黨，本黨要革命，那裏可以許他出來呢？國家主義派出來，就要反對我們三民主義，我們那裏可以給他出來，來阻止我們主義的實現？如果有人反對本黨以黨專政的政策，這個人就是沒有革命的經驗閱歷，不曉得以黨專政是什麼道理。民國元年有什麼共和黨，進步黨各種各樣的黨能夠出來，就是我們沒有規定以黨專政，所以隨便什麼反革命的黨都出來，出來的時候，革命黨一定被他消滅的。民國元年革命黨爲什麼失敗？袁世凱爲什麼可以做皇帝？大家要明白這個道理，就是那時候有許多黨出來，就是不以黨專政，眞正的革命黨消滅，假的革命黨出來。所以民國元年的失敗，我們革命黨應該負這個責任，我們革命黨，當時爲甚麼許這種不革命的人組織黨。爲什麼我們自己不拿政權，一定讓給袁世凱拿政權做皇帝？這就是我們的罪過，如果當時不許反革命的人組織黨，不許違反三民主義的人組織黨，不許貪官污吏來組織黨，我們黨決不會失敗的，袁世凱決不會出來做皇帝的。所以各位如根據我們已往的革命歷史，就是可以明白，我們革命的時代，不能不以黨專政，我們軍人不能不加入黨，不能不認定一個主義來奮鬥犧牲。今天所講的，就是講我們黨的緊要，以及我們以黨專政的道理，我們革命軍人不可以不有一個黨，一個主義，共同的担負國家的使命。今天所講的完了，下次再來講。（完）

金磚牌香烟

驚人佳品

招商局船期

江順快輪	准於七月十四日晚	陰歷六月初八日 星期日	開往長江各埠
江安快輪	准於七月十五日晚	陰歷六月初九日 星期一	開往長江各埠
新江天快輪	准於七月十三日	陰歷六月初七日 星期六下午五時	開往甯波普陀
廣利快輪	准於七月十三日晚	陰歷六月初七日 星期六	開往廈門廣東

國府明令各軍復員：編遣事宜迅即進行
蔣主席過臨徐閱軍：總部漢行營將撤消
東鐵督辦發表宣言：揭布蘇聯把持陰謀

國府明令

國軍編遣迅即實行

除剿匪區域外一律復員

國府十二日令、現在大局敉平、全國軍隊、除剿匪區域外、均應復員、取消戰時準備、關於編遣事宜、着國軍編遣委員會迅照議定原則、迅即分別編遣、切實進行、各軍事長官戎馬馳驅、功在黨國、務各一心一德、負責促成、貫澈和平建設之本旨、有厚望焉、此令、（本報十二日南京電）

各編遣區主任會議

蔣主席返京後即召集

蔣主席回京後、擬即召集各編遣區主任來京、舉行編遣會議、先討論編遣手續、閻錫山張學良各返原防、即係準備此項手續、二集團軍編遣事宜、除責成鹿鍾麟石友三外、並將命孫良誠襄辦、（本報十二日南京電）

三十五次國務會議

明令復員從速着手編遣

撥五千元爲黃母治喪費

國民政府十二日上午十時至十一時半開第三十五次國務會議、出席委員胡漢民、孫科、戴傳賢、主席胡漢民、文官長古應芬、文書局長楊熙績、印鑄局長周仲良、紀錄祕書許靜芝、錢昌照、決議案如下、

一、決議、明令取消戰時準備、並令編遣會議從速着手編遣、切實進行、

二、決議、任命李敬齋兼河南教育廳廳長、

三、決議、任命李竟容爲河北省政府農礦廳廳長、

四、決議、任命全紹卿爲武漢北區要塞司令部上校參謀長、

五、湖南省政府代主席曾繼梧電、爲黃克強先生之母逝世、除由省庫撥款推員主辦喪事外、可否由國府從優撥給治喪費、以示隆重之處、乞電示案、決議、撥五千元治喪、以明令發表、（本報十二日南京電）

蔣主席今日抵京

過臨城徐州均下車閱軍

蔣主席因在臨城徐州閱軍、須十三日始可到京、（本報十二日南京電）

蔣主席十二日晨零時到泰安、當登遊泰山、午十一時專車南開、（本報十二日濟南電）

賀耀組唐生智方振武十二日赴徐謁蔣主席、請示一切、（本報十二日南京電）

蔣主席已於十一日晚由平專車南旋、預計今日（十二）正午十一時即可抵浦、各機關主要人員於今晨九時即先後渡江迎候、計有中委邵力子、司法行政部長魏道明部、次長朱履龢、內政次長樊象離、軍需署長俞飛鵬、經理處長周駿彥、副處長朱孔陽、公安局長姚琮等十餘人、抵浦後、據路局消息、謂蔣主席專車抵泰安後、曾躭擱八小時、今晨抵臨城、又下車檢閱軍隊、至徐州時亦須下車檢閱、故抵浦時間、至早須在今晚十二時、或遲至明晨、亦未可知、歡迎各員遂各渡江返城、（中央社）

閻昨晨赴晉祠晤馮

新中國社十二日太原電 閻今晨八時赴晉祠晤馮、面議在平與蔣張等會商一切經過、並洽商編遣事宜、鄧哲熙張允榮亦偕往、十二時返幷、

新中國社十二日太原電 閻於昨晚十時半抵幷、隨行者爲朱綬光、賈景德、梁巨川及馮代表鄧哲熙張允榮、到站歡迎者有陳增智榮鴻臚等、

東方社十二日北平電 松實中佐定今晚赴太原謁馮、

王正廷今晨南下

昨在平招待報界

王正廷十二日下午五時招待報界、述外交方針、謂明年元旦取銷領判權後、即進行交涉撤退各國駐軍、收回內河沿海航行權、收回租界借地、對俄政府表友誼、可通商、但須俄聲明不宣傳共產且實行之、對日希望不忘其本身前此所受不平等條約之苦、對我取消不平等約表示同情與援助、又謂此次哈埠事件、我國查得確鑿證據、對俄人處置、實爲中國求生存之舉措、中俄國交上當不致發生問題、本人十三日晨離平返京、東方社十二日北平電

王正廷定今日下午三時往訪芳澤日使、商議要案、（本報十二日南京電）

東鐵督辦揭布 蘇聯違背協定事實

把持路務侵害華方權益

對於華方提案抗不照辦

宣傳赤化圖謀危害我國

若不悔悟定予斷然處置

哈爾濱來電 各報館均鑒、溯自中俄奉俄兩協定成立、計已五載、原期謀兩國經濟之協調、幷保持歐亞之交通、簽訂以還、蘇聯方面理宜遵照協定、誠意履行、詎查其經過行爲、適成其反、其把持權利侵害華方權益之處、日甚一日、其犖犖大者、如關於正副局長權限平均用人等項、均未遵照協定履行、餘如局長種種侵權違法之處、不勝枚舉、夫以兩國簽訂之協定、蘇聯方面既經容心違反、本可宣布取銷、我方酷愛和平、不忍出此、疊次按照協定提案、促其履行、如提出實行華俄局長會簽案、華俄職員平均分配任用案、華俄文字併用案、本爲實行華方之權利、表現合辦之精神、推誠相導、一冀其覺悟、乃蘇聯方面悍然不顧、一味玩抗、是協定之精神永難實現、華方之權利終被侵蝕、揆諸情理、豈能姑容、且是蘇聯之行動益復變本加厲、日前搜查領館一案、證明蘇聯重要路員皆係宣傳赤化分子、一面假路員之地位、作宣傳之工具、一方假工會之勢力、把持路權、交互爲用、別具深謀、凡此種種、是不僅犧牲路務、損害華方權益、其宣傳赤化、顯有圖謀危害駐在國家之行動、是對協定不僅消極抵制、不予施行、抑且力行宣傳、積極破壞、流毒所及、何堪設想、本督辦職責所在、忍無可忍、爲保護華方應有之權利、奉有政府命令、遵照協定、從事執行、所有執行各項、均係保持協定、維護和平不得已之苦衷、當爲中外國人所共諒、所望蘇聯方面翻然悔悟、按照華方此次提出執行各案立即奉行、倘再容心違抗、定予斷然處置、特此宣言、以明真相、幸垂察焉、東省鐵路督辦呂榮寰真（十一日）印、

商務印書館出版

美國史

美國 C. A. Beard, W. C. Bagley 合著 魏野疇譯

本書條理極爲明晰，於美國開國及其文化演進之狀，俱能扼要敘述，並於每數章後就其事實之可作成一個單位者爲之提綱挈領，撰成綱要，最便學校講授之用，譯文流麗明暢，尤其餘事。

四開本 四百八十餘頁 定價一元七角 郵費七分半

張振之著

革命與宗教

定價每冊大洋五角

本書共分兩輯第一輯是宗教問題的討論第二輯是民國叢話它的目的是在指明自宗教思想與革命思想的分野作者所搜羅的事實非常豐富其中如帝國主義者傳教的陰謀會匪神兵邪教刀會妖人神仙等欺人的秘密無不廣爲搜羅欲研究宗教問題者固宜人手一編即留心社會事實者亦不可不一讀此書

上海民智書局發行

五版增訂 各科常識問答出版了

總發行所 四馬路東華里 南華圖書局

分售處 商務印書館 北新書局 中華書局 民智書局

東鐵問題之外訊
開除俄職員約三百人　遠東銀行亦在改組中

路透社十二日北平電　哈爾濱消息、中東鐵路前總理俄人斯特業夫一九二四年曾爲蘇俄當局下獄、現在哈埠、代表遠東當局整理中東鐵路事務、俄人被遣出境者、絡繹不絕、現每日有專車開往滿洲里、聞中國當局擬封閉遠東銀行、查其簿册、

路透社十一日哈爾濱電　中東鐵路俄職員被開除者共約三百人、遠東銀行現亦在改組中、

電通社十一日哈爾濱電　中東鐵路已於十一日上午九時完全由中國之手收回、哈埠特區行政長官張景惠於十一日、對小西總領事及墨理尼哥夫之最後通牒與以反駁、並要求在哈埠特別區及中東鐵路沿線之蘇俄國籍人全部於十二時以內退出國境、

電通社十一日哈爾濱電　東三省交通委員會將中東路通信機收回後、即以中東路督辦名義將管理局長吳赫諾夫免職、任范其光繼任、並將路局赤俄人員全數免職、代以華人及白系俄人、中國方面既取得管理局、即完全掌握中東鐵路管理之實權、並發表聲明書、(按即呂榮寰之通電)惟蘇俄政府對此是否毫無抵抗、殊爲疑問、又愛姆夏諾夫以下赤俄系管理局員均於本日押送回國、

庸人自擾之日本
爲東鐵事特開會議

電通社十二日東京電　日本當局以中國方面收回中東鐵路、不獨影響於滿鐵之事業及日本軍事、甚且趁此機會收回滿鐵及日本在滿蒙之權益、事體重大、從本日上午九時起、在參謀本部開首腦會議、愼重協議當前之對策及應付形勢之推移、至午後始散、

電通社十二日東京電　中國方面強制收回中東路、日本當局雖料中俄間或不致因此發生武力行動、但萬一俄方如果反抗、則滿蒙治安有紊亂之虞、於日本之權益保護不能看過、且該問題與滿鐵亦有重大關係、故日政府愼重以觀其後之形勢、

東方社十二日東京電　本日上午定例閣議席上、井上藏相說明必須節減向國外付出現金、及節省政費、爲實行金解禁之準備、繼討論掃除財界及國民對於金解禁問題所抱之不安之方法、遂決議竭力向各方面說明、政府之財政方針、次決議節省辦法二項、正午濱口首相以下各大臣共進午餐、午後一時再開會議、討論海軍軍縮問題對策、中東鐵路問題對策、又關於南滿洲鐵路問題交換意見、三時半散會、就會後濱口首相請宇垣陸相幣原外相暫留首相官邸、以收回中東鐵路問題爲中心之中俄國交急迫之經過、略加議論、因其結果如何、足使日本南滿鐵路之權利利益、大受影響、故首相關於爲防備萬一起見、日本方面應有之準備對策、徵求外務陸軍兩當局之意見、作一度之商焉、

路透社十二日東京電　日本政界對中東鐵路事甚抱憂慮、某發言人謂政府目下抱密切注視之態度、哈爾濱雖在日人特別利益範圍之外、但事態或恐轉劇、而使日本不得不取保護日人生命財產之方法云云、外間謠傳蘇俄已集軍邊陲、及中俄開戰在即諸說、均未由官廳證實、

總理奉安購品整理陳列

總理奉安購贈物品整理陳列委員會十二日開會、主席嘉庚、討論、(甲)、關於陳列辦法、地點勵志社、一、收集、二、整理、三、陳列、(乙)、定十五日起至十七日止、各處須送購品至勵志社、十五日國府、十六日中央黨部、十七日中山陵園總理處、十八日由各處派代表負責會同整理、(乙)、組織、總理奉安購品陳列委員會、由中央黨部派周鐘南段詩園勵志社派黃人霖北平護靈處派陳漢非籌備處派盧鐵之總務組派劉雲瑛張歷珉担任陳列委員、(本報十二日南京電)

中訓擴大部務會議

中央訓練部十二日上午六時在中央第二會議廳舉行第十一次擴大部務會議、出席者六十六人、主席戴季陶、討論事項、一、如何與秘書處組織宣傳兩部作成工作上之密切聯絡案、決定、通過、二、黨員教育科提邊疆教育實施綱領草案、決定、本案與邊疆黨員訓練實施綱領及民衆訓練計劃綱領兩案合併、交部務會議決定辦法、三、各科工作計劃大綱、決定、一、黨員教育科工作計劃大綱大體決定、二、民衆訓練科工作計劃大綱大體決定、三、民衆訓練處工作計劃大綱、須將重要實點特別注重、俾集中工作力量、四、童子軍訓育科工作計劃大綱、由編審科重新起草、五、編審科工作計劃大綱、由編審科重新起草、交部務會議討論、十時一刻散會、(本報十二日南京電)

楊樹莊昨晨抵廈

楊樹莊乘普安艦十二日晨八時十分抵廈、林知淵陳培錕財部特派員李承翼同來、楊留艦未登陸、即電漳邀張貞晤談、張當晚可到、此行專爲剿共、調陸戰隊全團水道來廈入漳、省防軍蕭團遵陸經興化安溪出漳平、會合一師攻龍巖、剿朱毛、俟告一段落後、即清鄉剿匪、財政由李承翼負責調查整理、廈門爲良好商港軍港、此次視察後、將向中央建議關港、

李承翼語記者、此次來調查廈門經濟、四五日後回京、向宋財長報告、一週後回閩、財廳長就否再定、並謂將在廈設中央分行、(本報十二日廈門電)

福建社十二日福州電　楊樹莊電國府、保李承翼爲財政特派員兼財政廳長、如無他故、旬日內可發表、

福建社十二日福州電　金漢鼎電閩省剿匪部隊各派負責代表一人到吉安、開三省剿匪會議、

何鍵班師抵衡州
平桂失利自請處分

何鍵十一日午後三時抵衡、(本報十二日長沙電)

何鍵呈蔣主席、前在平桂失利、雖有他項困難、實不能解急功輕敵調度失宜之咎、請明令嚴加處分、所部咸戴德威、竭誠擁護、無不謹遵凛守、(本報十二日長沙電)

何鍵派四路軍總參議王大楨參謀長劉膺古晉京、報告討桂經過、並請示整理部隊、(本報十二日長沙電)

中央前派討逆飛機兩架因桂事結束、即日返漢、(本報十二日長沙電)

粵東征軍各部班師
徐軍俘虜選補缺額　八路總部準備撤銷

徐景唐軍降後、八路總部電令各部班師、一、各部就俘虜中挑選、補充缺額、其餘官兵及所繳槍械運返廣州、二、蔡廷楷旅返防惠州、三、陳維遠旅返防潮梅、兩旅均須於沿途肅清粵贛邊土匪、四、香翰屏旅經南雄始興返西江、並須派一部助葉肇團肅清粵贛邊土匪、葉肇返防南雄、任綏靖工作、(本報十二日香港電)

十一日廣州電　汕頭縣知事急電乞援、蓋朱毛之共產軍已由閩省入粵省東部、境內之兵近悉調出抵禦徐景棠、故共產軍今得長驅而入、

中央社十一日廣州電　李揚敬稱、總指揮部與特派員公署不能並存、一爲軍事性質、一爲訓政性質、現桂事已平、俟東江肅清、即撤消總部、

陳銘樞敦勸鄧澤如出山

陳銘樞函鄧澤如、請念三千萬人民望治之殷、勉抑高懷、董率後進、(本報十二日香港電)

中央社十一日廣州電　范其務語人、省府改組、當俟鄧澤如抵省後、現鄧居港、表示不願問政、經陳主席派本人兩度前往敦請不獲、日內陳將親往勸駕、

中央社十一日廣州電　新任建廳長鄧澤如函陳主席稱、吾省建設、頭緒萬端、斷非弟老病之軀所能勝任、除函復展公代向國府固辭外、望俯念下情、勿親枉駕、另荐賢能、俾可安心治病、以享餘年、

五路軍前鋒全部抵洛

五路軍前鋒隊爲十四及五十一兩師並騎兵旅、現均全部抵洛陽、九軍軍部日內由鄭西移、劉桂堂部劃歸九軍副軍長張伯常指揮、亦準備向洛前進、(本報十二日南京電)

總部漢行營將撤銷
何應欽準十日內返京

國聞社十二日漢口電　漢行營將奉令撤消、何應欽準十日內離漢返京、譚道源葉開鑫亦將於三五日內赴京謁蔣、

鄭洛客車即可恢復

鄭洛間客車、迄未恢復、局長徐祖善隨五路軍赴洛帑署、已電鐵道部、報告抵洛後、當即收回機車十餘輛、客貨車三百餘輛、洛河以西橋軌、幸未破壞、客車即可恢復、(本報十二日南京電)

晉兵工廠改造農具

新中國社十二日太原電　閻前電南京財政部云、晉兵工廠自遵奉中央命令停止鑄造兵器後、該廠全體工友達千餘人、因生活關係、驟然解散、至體失業、誠恐引起社會上之不安、爲解決此項難點、特令該廠製造農具及民間應用物品、以資維持、並向美國加拿大訂購白鉛十一萬八千磅、本月中旬即可到滬、轉運天津交貨、已經起運來華、請塡發護照、幷轉飭海關查驗放行、

參部籌備測量全國地圖

參謀本部現擬組全國測量委員會、以便明年實行測量全國地圖、(本報十二日南京電)

魯匪王金發陷聊城
省當局已派兵一團往剿

匪首王金發率股匪二千餘名十日夜攻陷聊城、肆行焚掠、當局已令孫盛甯旅之梅鳳書團馳往痛剿、聞該匪均白衣白頭巾、

劉桂堂部過徐移鄭

中央社十一日徐州電　劉桂堂十一日晨八時由濟率部過徐西駛、其九旅旅長劉克仁先出發、陳調元本擬令該部徒步開鄭、嗣恐沿途騷擾、特與駐徐軍車管理處交涉、扣撥五路軍空車三列、並向膠濟路借車兩列代爲運輸、至該部所遺防地、已由高桂滋旅塡駐、(本報十二日濟南電)

青島市府各局長已內定

中華社十二日南京電　確訊、青島市府各局長已內定、工務局樓觀民、社會局金在治、財務局陸銓、衛生局蔣可宗、土地局邵企雍、教育局蔣錦恩、港政局余啸和、公用局盛開第、

蘇省政府二一四次會議

蘇省政府十二日第二一四次會議、議決重要事項如下、一、設立江蘇省統計人員養成所、學員由各廳縣保送、並酌量招考、二、省營蕭縣白土寨煤礦籌備費及採礦團經費共三十二萬案、交農財兩廳會商辦法、三、准設立無錫市政籌備處、四、賑務會請撥賑款四十萬元案、令民財建三廳會商辦法、五、令財廳轉飭各縣照撥第二屆代表大會經費至省共計一萬三百十五元、六、令宿遷縣停收紳富捐、七、銅山啓東兩縣賦稅尚未超過地價百分之一、准予帶征警捐、八、蘇州市府呈請改寬街道、援照杭梧各市概不給價、議決准、(本報十二日鎮江電)

蘇省公安行政研究會議

十二日下午三時、蘇民廳召集廳員及警官學校高級長官舉行第一次公安行政研究會、繆斌主席、第三科長張□立報告本廳辦理公安情形、及各縣陸上公安最近條例、繼由顧問奧人潘萊卿演說奧德各國警察組織情形、決議、即日組織審查會、審查各條例、指定三四兩科長各股主任各警校教務主任爲審查員、俟整理完畢後、即編印江蘇省公安部分單行法典、又決議、由三四兩科著手訂定整理水陸公安各期整個計劃、(本報十二日鎮江電)

浙省電請解釋減租辦法

國民社十二日杭州電　浙省黨部十二日第二十九次執委會議、對於本省二五減租問題、以前奉中央令已經實行之地方、田主佃戶間之租額、復減却已無糾紛者、不得因此次省政府停止暫行辦法之行、故再將租額恢復舊等因、當以詞意含渾、迭經電呈請賜解釋在案、茲各縣租期大率已屆、黨部及人民紛紛請示辦法、案牘山積、無法處理、不迅即確定辦法、勢必遍地釀成重大事變、經長時間之討論、決議、仍再電請中央、迅予核示、

鄂省府清理官錢局產業

中央社十一日漢口電　鄂省收回官錢局產業、經本仁赴平、面陳蔣主席、已蒙准許、照十七年全國財政會議決案、仍由省府辦理、清償債務、幷已電令知照、

財部撤銷化裝品特稅局

財部十二日令全國各省化裝品印花特稅局一律撤銷、因外貨貼用未能辦到、(本報十二日南京電)

全國墾務大會後日開幕

農礦部定十五日開全國墾務大會、上午舉行開幕典禮、下午開第一次會議、(本報十二日南京電)

美記者團今晨抵京

美記者團十三日晨七時抵京、預定耽擱五日、十三日參與中央黨部邀宴、十四日參與首都新聞界邀宴、(本報十二日南京電)

四國商會提案已否決

中央社十二日南京電　全國商會十二日電國際商會、請否決上海四國商會無理提案、並盼與中國合作、謀經濟事業發展、

本埠消息　國際商會於十日開會、其主要論題、爲中國經濟之改造、上海英美法日四國早已預備提案、提出該會約有三點、(一)反對取消領事裁判權、(二)中國捐稅太複雜、應要求簡括、(三)清償債務、前日全國商聯會已電致我國該會出席代表、請其據理力爭、否決上海四國商會之提案、昨據我國出席代表張祥麟等致趙晉卿氏電云、祥麟於七月二日祕密探得上海西人商會之提案、中國代表團之態度、因而強硬、秉文祥麟梁龍曾數次力爭、奇峯且將聲言退席、結果、各議案遂得取消、星期三大會情形甚佳、除美代表拉門德氏演說中國在借新債前、應清理舊債外、頗具友誼精神云云、趙氏得電後、已轉報工商部及全國商聯會矣、

張學良昨晚離津

東方社十二日天津電　張學良本定於本日下午二時啓程回遼、因須赴崔市長傳司令等之宴會、改於下午八時啓程、

首都政聞

交部近以中央宣傳刊物、關係本黨宣傳、十二日令郵局、改照新聞紙類掛號辦法、以期簡便而利宣傳、

(本報十二日南京電)財部十日電梅樂和、謂湘鄂區麥粉特稅局五月一日開徵、對江漢關之征收麥皮稅、應即停征、以明系統、仰即電江漢關稅務司遵照、

(本報十二日南京電)外部函禁烟委員會、此次國際遠東鴉片調查團內、中國雖不在調查範圍之內、然不無關係、亦應注意、

(本報十二日南京電)行政院十日令財部、謂奉國府交蘇省府電陳、關於蘇省沙田官產處分、自應遵令辦理、惟對於有關水利及土地整理之處、仍與該省政府商定、再行處分、乃得於籌款之中、仍寓兼顧地方生產、應准照辦、令仰飭屬遵照、

(本報十二日南京電)司法行政部十二日咨財政部、請調湖北官產懷樂王廟與前武北財局因認基地所有權涉訟之舊案宗移交來部、以憑核辦、

(本報十二日南京電)教育部十二日開第六次部務會議、蔣夢麟主席、先報告籌設教育館意見、繼通過教育方案、編製委員會組織大綱十二條、不日呈行政院、轉中政會核定、

(本報十二日南京電)交通部派顧光實爲揚州電報局長、將漢口電報局會計監理陳隆格撤職、遺缺委劉沃主接充、

(本報十二日南京電)交通部爲遼甯省政府解散遼甯郵務工會、十二日令遼甯郵政總局、迅予查明詳細具復、以憑核辦、(本報十二日南京電)

中央社十二日南京電　立法院十一日審查寺廟管理法、結果、俟該院大會討論、

雙淸談話

雙淸語記者、一、建設委員會所轄無線電台、現已開始移交、惟移交委員現正商議如何償還該會所借款項、二、本部郵政司長劉書藩前奉命派往出席萬國郵政會議、現該會議已閉幕、劉已由歐起程回國、不日可抵滬、三、滬蓉郵運航空、日來因颶風未便冒險航行、因郵運航空與軍用航空不同、不能不審愼周密、以保安全、(本報十二日南京電)

魯省府會議

▲設清理官產委員會　省府議決、一、指定陳鸞書爲省賑委會主席、二、設立官產清理委員會、推定委員七人、以陳名豫爲委員長、(本報十二日濟南電)

閩省債還本

福建社十二日福州電　▲第一次中籤者　省府布告、省債第一次中籤者、十六日起、向福州中行及各縣政府支現、未中者八月一日起向各縣政府支息、

蒙藏會常會

新中國社十二日南京電　▲察省未墾地仍作收場　蒙藏會今日開十八次常會、要案如下、(一)張家口各站管理局呈送整理台站計劃節略案、決議、令交蒙事處分別審核、及該台長商承察哈爾省府、有關係各機關妥愼辦理、(二)西康國民協進會代表呈報康藏近狀及該會與納嘛呼圖克圖工作經過、並陳解決西藏問題與成立西康省政府之先決問題案、決議、轉呈國民政府核辦、並復該代表等、加以嘉許、(三)行政院交下察哈爾省府楊主席呈爲該省蒙務會議請保留盟旗未墾之地、永爲收場案、決議、察省水利地質氣候、不宜開墾、准將未墾之地、仍作收場、

賑災會常會

▲豫賑款仍照原定額　賑災委員會十二日開十次常會、主席許世英、討論、一、山東省府請派員前往視察災情案、決議、派員前往視察、二、豫災不亞陝省、原定分款辦法、豫南賑災會電稱、百分之二十五、已覺失平、乃經鈞會減之、不平甚、應請提出復議、維持原案案、決議、凡指賑豫陝甘三省之賑款、豫省仍照百分之二十五領取、(本報十二日南京電)

香港大雨

▲人心大定　路透社十二日香港電　此間已降大雨、人心大定、今晨十時止之前二十四小時內、共降雨三時許、十時後、雨勢更大、

時人行蹤

新中國社十二日北平電　滬美總領克銀漢今日已離平赴津、搭船返滬、

新中國社十二日太原電　司法行政次長謝瀛洲赴忻縣參觀後、即由忻赴大同、取道平綏路返平、

中央社十二日南京電　陳中孚已結束青事來京、即日赴鎮、就蘇省委職、

雜電一束

中央社十二日南京電　中央軍校東北考察團定十七日由京起程、

湘省府造具三四五六月政治工作簡明報告、呈報中央、(本報十二日長沙電)

省府電鄂西譚道源師、截擊賀龍、(本報十二日長沙電)

湘軍駐萍鄉王營撤回瀏醴、清剿土匪、清鄉部電贛省府、請派軍駐萍接防、(本報十二日長沙電)

長沙警備司令危宿鐘十二日下午召集公安局長沙縣水警隊總商會等討論維護治安辦法、(本報十二日長沙電)

中央社十一日徐州電　韓復榘扣留馮所辦之西北行大批烟葉、已呈准蔣主席運滬變賣、以購軍用品、頃韓已派參議鐵福林押赴海州、共裝車二十輛、運申可售四十萬元、事先韓幷電財廳免稅、

新中國社十二日太原電　太原市入口日漸增多、而汽車公司近來驟形發達、每日汽車在街上奔馳如電、時感危險、此間警察缺乏指揮能力、聞特由平選派陳卓軒鄧邦屏來晉訓練、飭民政廳委用、以資訓練、

路透社十二日北平電　紐約時報已任其北平訪員亞平特爲駐華總訪員、設辦事所於上海、(按亞氏即中國外交部近指其造謠而要求其出國者、)

內政部十八年度第一季行政計劃
釐定及施行各項法規　籌劃各地方保衛事宜

南京通訊、內政部十八年度第一季行政計劃、昨已脫稿、並呈報行政院、內分三部、一、關于釐定及施行法規事項、二、關于應積極舉辦事項、三、關于應繼續辦理事項、條分縷析、計百數十條、茲將其要點、分誌於次、

▲釐定法規　(甲)屬於民政者、一、訓政研究院條例、二、地方訓政人員養成所條例、三、內部核發旅外華僑國籍證書規則、四、市自治條例、五、縣組織法各省施行時期及縣政府區鄉鎮閭鄰成立期限一覽表、六、監督慈善團體法施行規則、七、縣長任用暫行條例、八、縣政府佐治員任用暫行條例、九、修正市組織法草案、十、市長任用條例草案、十一、改定區村里閭鄰自治條例、及選舉通則草案、乙、屬於警政者、一、省會公安局組織條例、二、警務處長任免條例、三、麻醉藥品管理條例、四、公安局長查緝盜匪考績條例、丙、屬於土地者、一、清丈暫行辦法、二、處理水利糾紛辦法、三、協助人民興辦水利辦法、四、移民墾殖章則、丁、屬於禮俗者、一、各地方風俗調查表、二、淫祠邪祀廢除標準、三、各省市宗教及其財產調查表、四、婚喪慶弔禮制、五、寺廟管理條例、

▲舉辦事項　(甲)屬於民政者、一、劃一地方行政制度、二、整理國籍變更登記、三、徵集各國國籍法規、四、調查旅外華僑現況、及註册情形、五、發給旅外華僑國籍證書、六、制定漢口特別市區域、七、改正哈爾濱行政制度、八、調查各地方救濟事業、(乙)屬於警政者、一、編練各地保衛團、二、化除各地方不正當團會、三、改組首都公安局、四、備設各省警務處、五、核定各市縣公安局之組織、六、劃設公安分局、七、擴充首都公安局警備隊及設備、(丙)屬於土地者、一、調查各省市業佃間各種慣例、及佃戶繳租之數量、二、調查全國荒地面積、及成荒之原因、三、籌設養成土地行政人員之機關、四、並呈請令飭各省籌定的款、以爲補助人民興辦水利、並擬定補助辦法、五、編制灌溉方法淺說、六、咨行各省市轉飭所屬水利專管機關、一律報部備案、並按期報告工作情形、七、編定移民墾殖詳細計畫、八、催呈請籌設移墾金融機關、(丁)屬於禮俗者、一、催發十九年國歷、並督促施行、二、調查各地教會情形、並督促改進、三、整理曲阜林廟學田、

▲繼續辦理　甲、屬於民政者、一、嚴令各省民政廳長各縣縣長、切實巡視地方、二、續催各省塡送行政區劃調查表、三、續催新設省分或各省區域變更省圖、四、咨催吉林省政府調查延邊實況、五、督促各省市完成戶口總調查、六、督促各省市辦理人事登記、七、督促各省籌辦開化番民改土歸流事宜、八、督促各省按期實施縣組織法、實行區長訓練、幷依限劃定各縣自治區、十、整理各地方積穀、十一、繼續籌辦賑務、乙、屬於警政者、一、督促各縣編練警察隊、二、籌備警察教育、三、審核各級警察學校訓練課本、四、確定警察經費、五、擴充各級公安局消防組織、六、督促造報各級公安機關之組織、七、嚴厲禁烟、丙、屬於土地者、一、編印關於平均地權宣傳品、二、咨行各省市彙送地圖、及關於土地之刊物、三、催促各省市塡送水道溝渠調查表、四、編製水道溝渠現狀表册、丁、屬於禮俗者、一、推行制服條例、提倡採用國貨、並取締奇裝異服、二、催促各省市、按照禁蓄髮辮、禁止婦女纏足條例、切實查禁、並造報辦理情形、三、催各省市、依限塡送寺廟登記表簿、四、督促各省市將名勝古跡古物調查完竣送司、並審核保護、五、調查歷代陵墓所在、及特殊壇廟內容、並核定保護辦法、六、辦理革命先烈旌卹事項、七、督促淸理北平各壇廟所屬官地、及人民承租官地執照事項、八、處理寺廟糾紛事項、

贛省府通過預算案
救濟收支不敷之弊

南昌通信、江西國地兩稅、全年收入、約二千萬元上下、自去年財政部設立特派員公署後、國地兩稅、即完全分開、現國稅全年預算七百餘萬元、地方稅則爲一千四百餘萬元、均屬入不敷出、財政前途、未可樂觀、茲將兩項情形、略述於後、

▲國稅　國稅方面、收入以統稅爲大宗、每月約二十萬元、西岸榷運局之鹽稅十餘萬元、九江消費稅局之消費稅約十萬元、餘如烟酒印花稅等、不過數萬元、每月全數不到五十萬元、支出則爲確定不移之數、除第七第十二兩師之月餉五十萬元、江西陸軍測量局後方醫院等將近十萬元、是入不敷出十萬元、刻積欠七十二兩師軍餉一月有餘、而挪借中國銀行之款、尚不在內、茲聞商特派員以裁厘限期已滿、擬將現存之湖口等二十三統稅局一律裁撤、辦理特稅、以資抵補、現類特稅業已開辦、每月可得五六萬元、紙張特稅、則委定謝繩爲局長、籌備開辦、餘如木植夏布等、亦將次第具辦、俟各特稅完全辦好後、實行將所有統稅一律裁去、以符新稅、而免爲國稅自主之礙云、

▲地方稅　省者十七年度預算、收入約爲一千三百餘萬元、表面上似乎適合、實則收入之紙上之預算、支出不但爲確定不移之數、而且因事業上之需要、逐漸追加、以至入不敷出二百餘萬元、財廳刻除發流通券六十萬元外、派借徵十八年度下半年丁漕一百十九萬元、寅吃卯糧、以此推算下去、則十八年度相差將近四百萬元、勢將陷於破產、財廳十八年度預算、業經省務會議通過、普通會計方面、歲入歲出、經常及臨時各門、總共八百七十七萬七千五百八十八元、特派會計方面、即地方特殊專款、指定爲教育建設及平價券基金、不受財廳支配、關各基金保管委員會支付者、總共五百三十八萬七千六百六十九元、兩共一千四百十七萬餘元、若能照此支付下去、則十八年度或可不致虧空(七月八日)

CHINESE OPTICAL COMPANY
益　精
OPTOMETRISTS & OPTICIANS
戴眼鏡爲目光計
請戴用精益眼鏡
精驗光準確　儀器精良
品質高尚　價格公平
上海南京路新世界東首
精益眼鏡總公司啓

國際消息

英俄復交問題英國希望本月底能在倫敦開會議

英政府將於本星期內牒致俄國

□俄國有決不贊成先行協商說

十一日倫敦電 聞英政府將於本星期內牒致俄國、希望七月底以前俄代表團可在倫敦與外相漢德森直接討論英俄兩國間之問題、並希望可得美滿諒解、俾外交得以照常進行、今日下院對此問題、頗多議論、說者以爲在切實的行動實施以前、下院宜有機會以辯論對俄復交問題、再白皮書宜發表、以宣佈政府與海外殖民地間往來文件、首相麥克唐納爾答稱、渠不能担任、俟辯論後再定行動、至於公佈往來文件一層、政府可考慮之、但事態今尚未至可公佈之程度、英政府須俟商諸殖民地政府後、方可公布此項往來文件云、張伯倫問在復交以前、下院可否有機會以考慮俄國對於所定條件之答覆、是否美滿、首相答稱否、渠不能依允此請、現政府將跟蹤張伯倫在他種事件上自己所用之手續、邱吉爾問在下院休會後而未復開時、此事可否解決、首相答稱、就政府而言、可以辦到、但討論此事而決定之、則其權仍在下院云、（路透）

十一日倫敦電 接近英政府者預料工黨內閣、對於恢復英俄邦交、明日必取斷然之步驟、其結果當有蘇俄外交界要人多名、于本月底以前來此開議完全恢復外交關係之詳細辦法、（國民）

莫斯科訊、英俄復交問題、自英外相漢德森於五號在下院有所說明之後、益趨於具體化、而蘇俄方面向作不屑屈就之態度、殊爲耐人尋味、莫斯科各報咸於社論中表示、關於英俄復交、如須先議條件、蘇俄決不贊成、又謂蘇俄谷司銀行協理胖他柯夫氏、前於四月間英國實業團招待席上聲明、必須英俄外交關係無條件充分恢復之後、始有訂立一種經濟協定之可能、蘇俄政府至今保此態度不變、共產黨機關報Pravda謂互相不干涉內政乃英俄復交之當然條件、蘇俄政府承認此根本原則、故任何談判、均屬多事、又政府機關報Izvestia謂鑒於英國之干涉蘇俄、英外交家之反俄活動、及駐英俄貿易機關之搜檢等種種排俄政策、今議復交、則條件及保證之要求應出於俄國而不應出於英國云、（世界）

白里安提倡組織歐洲聯邦

將作建設歐洲經濟聯合宣傳

——德各報多公然譏笑之 認爲欲保障法國利益——

十一日柏林電 巴黎消息、法外長白里安、擬於九月內開始作建設歐洲經濟聯合之宣傳運動、俾爲將來組織歐洲聯邦之先聲、惟德對此論調不一、有處之淡然者、亦有公然譏笑者、大半則持懷疑態度、如德文世界報則稱此種宣言、半因爲支持白氏將隳之物望起見、半亦欲藉以鞏固法人在歐陸之霸權、聯合一致陣線、對付英美及蘇俄三國、惟此種計劃、乃德國所不能同情者、地方日報亦稱白氏此計徒欲保障法國及其附從諸小邦之利益而已、望世人勿輕信有無量福利在其中也、至自由派報紙亦全抱懷疑態度、以爲觀於法政府近來對於清理戰事未了問題之態度、甚難望其閣員中有意造成歐洲聯邦各國、咸享均等權利之人物存在也、（國民）

賠款會議地點

英政府再牒請法政府 請勿反對在英舉行

十一日倫敦電 聞英政府將再牒請法政府、撤除其對於在倫敦舉行賠款會議之反對、英政府希望法國可與他國同意、而使賠款會議能於八月六日開始、預料大會討論約須數星期、如開會數日後、猶未能作協約國卽將儘速撤回萊因駐軍之布告、則英政府將大失望、（路透）

十一日倫敦電 聞英政府對於賠款會議地點一層、準備再行照會法政府、大約明日可以送出、其內容仍力主在倫敦開會、並反覆申明英閣員無暇離國之實情、（國民）

濱口內閣之對華外交

——以華會協定精神爲基礎——援助國府達成統一事業——

東京特訊、據政界消息、新內閣之外交政府、仍繼承對華政策、濱口首相於在野時期、曾與新外相幣原評議對華外交方針、對於幣原外交、一一贊同、今後一切外交、一依幣原氏之意見、新內閣首先採取之外交方針、將以華會之對華協定精神爲基礎、取不干涉主義、門戶開放力求資源之開發、一切外交鑒於前內閣之失敗、不事宣傳務求力行、對於交涉將開之中日通商條約改訂問題、現已着手研究、其主要方針、滿蒙努力解決鐵路商租權及其他各項懸案、同時考慮經濟上發展方法、對於國民政府及蔣介石氏、予以援助、俾得達成其統一事業、使混亂已極之中日關係、再上軌道、然後徐徐解決各種困難問題、努力排除田中內閣對魯出兵所引起之反日空氣云、（世界）

法西友好條約內容

規定爭執用和平解決

十一日馬德里電 法國與西班牙之和解公斷約已在巴黎簽字、規定兩國所有爭執問題、概用和平解決方法、並依照洛迦諾公約原則提交公斷、（路透）

無條件批准對英美債務協定

法國會討論財政 普恩賚氏之演說

十一日巴黎電 法國會已開始討論財政問題、雖値酷暑、而旁聽座爲之滿、首由總理普恩賚演說、主張無條件批准對英美之債務協定、聲稱此項協定、倘附有保留條件、將來必遇困難、大以對英爲甚、目下國會中登記演說者、業達卅人、故料此案討論時期、恐將展於下星期末、始克告畢、料此時政府或將希圖排制反對黨之口、惟反對黨亦有暗示決不示弱云、（國民）

日政府設三調查會

以首相等爲正副會長

十二日東京電 關於三調查機關之設置、濱口首相本日招致鈴木書記官長從事討論、議決三項如左、

一、三調查機關之名稱如左、社會政策確立調查會、國際貸借改善調查會、關稅改正調查會、

二、會長副會長以外、委員十八乃至十五人、濱口首相爲會長、安達內相井上藏相俵商相爲副會長、

三、該官制經十六日閣議決定後、卽着手委員人選、（東方）

麥克唐與道威斯

昨又長談裁軍問題

十一日敦敦電 英相麥克唐納爾今日午後在下院首相私室中接見駐英美大使道威斯、談話數小時、蓋續談裁軍問題也、（路透）

國際商會中日人之陰謀

謂中國政府慣於排外

阿姆斯特丹訊、國際商會第五屆大會已於七月八日開幕、閉會期間定一星期、本屆大會之主要議題、爲「國際經濟合理化問題」、而「中國經濟問題」、實係各國所注意之極重要問題、關於此問題、大會委員會會向各國徵求報告及意見、各國代表所提出之報告及意見、大致不利於中國、而日本代表之報告、尤乘機大肆其反宣傳、報告題爲「中國抵制日貨問題」、內容有中國政府慣於排外、用政治上煽惑手段、妨礙並禁止國際通商」等語云、

英下院問答二則

十一日倫敦電 保守黨員萊埃今日在下院問英政府、可否在其所管轄境內或在與中國土地毘連之境內、會同中政府取締外人煽亂之活動、外部戴爾頓答稱、英政府之政策、在行其法律上所可能者、以防止有人利用此種區域及英租界爲擾亂中國治安之根據地云、（路透）

十一日倫敦電 內務大臣克萊恩今日在下院聲稱、政府決定不許俄特羅資基入境、政府在決定禁其入境以前、曾審愼考慮各種環境無云工黨韋志吳與哈利斯皆提出庇護權問題、但議長宣布原有問答甚爲切實、未可牽涉他事、（路透）

東報所望於幣原外交者

▲中國確已到和平統一時期 ▲對華外交應進行實際設施

近日各東報對於濱口內閣之對華外交、咸有評論、頗値注意、本社昨已介紹其一斑、轉再節譯大阪每日新聞之社論如左、

昔若槻內閣遭政友會之陰謀、及樞密院之反對、歸於瓦解、其原因在財界問題及對華政策、此次田中內閣之瓦解、其直接間接原因、亦均在此兩問題、由此推之、濱口內閣之前途、亦將以此兩事爲致命的難關、關於對華政策、昔日幣原外交、偏於空疏之理想缺乏實際之施設、因而田中內閣之反動政策出現、然其無謀之積極政策、遺害於內政外交不淺、（中略）田中內閣對華外交失敗之根本原因、在於誤認中國和平統一之大勢、與夫反動政策、在山東及滿洲方面、竟取逆行之大勢之反動政策、而往時幣原外交之失敗、在於過認大勢、今日中國確已達到和平不統一時期、我政府正值對華進行實際施設之機會、當此之際幣原再任外相、其責任及困難並重、（中略）幣原外交當面之困難、爲於不平等條約之名義之下改訂通商條約、中國時局急激進展、對外態度強硬、前內閣失政之反感、仍極濃厚、故於交涉談判、在現內閣必感極大困難、與不利益、爲解決是項困難起見、應有預備手段、卽與中國方面充分接洽、使國民諒解其重大利益、以此爲交涉背景而後始可順利進行、至與列強協調吾人亦不否認其必要、但協調應不有反動性質、田中內閣會派內田伯赴歐、遊說英國、終歸失敗、此種協調決不可取、應以進步性質爲本、且應以自主外交爲基礎、要之、吾人所望於濱口新內閣者、爲幣原外相、於去年一月向內外聲明之內爭不干涉、經濟上提攜、及中國國民希望之理解、至於正當之利權、應依合理的手段擁護之、對華提高其國際信用、如有低減其國際信用之行爲、應勸告之、（世界）

日皇赴葉山避暑

濱口將往恭候

十二日東方電 日皇今日出宮赴葉山御用邸避暑、（東方）

又電 日皇幸葉山御用邸、約逗留一月左右、內閣將在該邸內設內閣臨時出張所、（東方）

又電 濱口首相定於十三下午赴鎌倉別邸、於十五日上午回東京、並擬由鎌倉赴葉山御用邸、向日皇日后兩陛下恭請聖安、面奏重要政務、（東方）

十二日東京電 昨日日皇賜宴閣員後、對於一般政務、垂詢甚詳、尤其對於目下爲財界中心問題之金解禁軫念極殷、詢問藏相尤悉、藏相恐懼奉答、各閣員以此問題、煩及叡慮、非常恐懼感激云、（電通）

十二日東京電 濱口首相預定本月二十日西下、以一週爲期、返京時將在神戶名古屋等處沿途就擱演說、現內閣之施政方針、（東方）

蘇俄請土國准許俄飛機

飛過韃靼納爾海峽

十一日君士坦丁電 蘇俄政府請土國准許俄飛行隊飛過韃靼納爾海峽、前往意國、以答復日前意飛行隊之來遊黑海、查君士坦丁海峽委員長曾於六月二十日致書國際聯盟會秘書長、內稱、意飛機三十四架近曾飛近兩海峽、破壞海峽公約、請規定約文眞義、以杜將來飛機八里海之糾紛等情、聯盟秘書長已於本月八日將原函抄送在會各國及海峽公約簽字國矣、（路透）

誣蔑美國波拉

俄人假造文書 已判監禁四月

十一日柏林電 前俄皇首相鄂爾諸夫及前赤塔政府代表柏夫羅諸斯基、因假造文書售與美新聞記者、誣美參議員波拉受蘇俄賄賂、業由法庭審判處監禁四月、按此次案中證辭、雖曾證明兩人在柏林政治舞台幕後、異常活動、而前致英國第一次工黨內閣下台之函件、亦若輩所僞造、惟所控限於本案件、未究已往、僅公訴員表示希望當道以此案爲鑑、防阻此輩浪人之活動而已、此案審訊共六日、各國政府莫不異常注意云、（國民）

十一日柏林電 俄人二、一名哇洛夫在俄國帝政時代曾居要職、一名鮑諾斯基、今日因僞造文件行騙、被判監禁四月、聞哇洛夫自稱英國上屆工黨政府因以失敗之著名齊諾維夫一函、係渠所造、（路透）

黃金國中之黯慘的裏面

生活艱難…自殺者多

□繁盛城市中自殺率最高

據美國統計專家霍夫曼氏所造報告、去年（一九二八）美國人自殺數之多、開一新紀錄、一九一六年間、在一百城市中、每十萬人中、自殺者十八人、去年在九十六城市中、每十萬人中自殺者一七五人、依現狀推測、此項自殺率尚有增高傾向、霍氏於報告中論之云、「觀於一般工商業之良好、去年自殺者之多、殊難索解其理由、唯一般情形雖好、未必處處皆然、人人皆然、或有一部分人受經濟壓迫、以至自殺、自在意中」、霍氏又謂現有理由可信、在某某地域內、許多方面之生活情形確不甚健全、在該地之人非艱難力作、難以維持一種良好之生活標準、霍氏此次爲編造報告而研究之材料、包括城市一百五十六處、其中八十八處自殺之數、較一九二七年增加、沿太平洋三大繁盛城死之聖棣哥舊金山及西雅圖、其每一萬人中之自殺率、均超過其他城市、報告中謂就雖有材料研究、對於自殺之地方的原因、極難得一結論、又總計一九二八年中全國死於自殺者達一萬五千人、企圖自殺而未成事實者、三萬五千以至四萬人、自殺原因、就全體觀察、由於生營艱難、影戲之暗示及社會上與經濟上地位之不均衡者、爲數頗多云、

田中之言

十二日東京電 前首相現政友會總裁田中、於昨日由東京驛赴伊勢參宮、在車中語往訪之記者云、予不願批評新內閣之聲明、蓋旁敲側擊、轉使秉國鈞者難於任事、而尤以外交爲然、予本人有此經驗、故此時政友會宜悠然靜觀、少安無躁方不失大政黨之襟度、（電通）

蘇俄清黨趣史

十一日察口電 蘇俄共產黨內依草附木之徒、對於各公職中之清黨運動、往往過於熱心、以致笑柄百出、最近據烏克蘭蘇維埃大會之蘇維埃委員吏克里浦納克發表、有一女教員服務已二十八年之久、頃忽被控與國外反對黨通訊、而遺職、及該女不服上訴後、查閱其作爲證據之函件、乃僅係母子往來之函、而渠子又卽爲蘇俄駐德大使之克萊斯汀斯基也、（國民）

最新之太陽觀測談

發見獅形光焰 日面黑色已衰

日本京大之山本一清博士黑田長道氏等、因研究日蝕、及出席太平洋學術會議、同赴爪哇、現已回國、據山本博士語人、吾儕之觀測位置最爲優惠、當日蝕時於五分一秒間攝影四十七枚、並設備八種機械、攝取大陽周圍之珍星與包圍太陽之氣體之活動狀態、以證實愛因斯坦博士相對性原理、最可珍者、爲作獅星形狀之膨大光焰、經與各國學者協議後、命名曰獅焰、此研究亦爲專門學界之大收穫、其次依於號爲白光之水素氣體之焰與太陽黑點比較研究、證實黑點以去年底爲頂上點、現已漸趨衰微、愛因斯坦博士之持論證明、德國學者最爲致力、此次觀測當有徹底的價値、又因顯明從來不明之經緯度線、確定沿氣北方百里之地點、爲將來天體觀測上一大功績云、（世界）

日本最近國債總額

十二日東方電 昨日大藏相發表六月末國債總額共計五十八億六千一百○一萬九千二百○四圓八十錢、其中內債與外債數額各如左、

內國債、四十四億○九百七十二萬四千六百二十五圓、

外債、十四億五千一百二十九萬四千五百七十九圓八十錢、

將由美法庭公訴邢領夫人案

當局不願公布眞相

十一日華盛頓電 據官方消息中美條約中向無引渡之規定、故邢副領夫人一案、本地中國國民黨支部要求移至中國法院審訊一節、礙難照辦、美當道已將關於此案一切證據、咨送司法部、經該部考慮後、若須起訴、則卽將憑此提起公訴、國民黨支部所主張之引渡理由、則爲若此案能予引渡至華、則邢夫人必將受死罪之判決云云、又派至華僑寓居區域之調查、回報該處華僑、對此次私販之大暴露、均目爲平易之事、咸謂邢夫人與烟土販有關、渠於四月前返華、卽專爲攜帶烟土來美、此事幾盡人皆知云、美政府對此案究將作何處理、當屬疑問、當道曾竭力禁止此案之公佈、但案情重大終未能盡掩好事者之口舌、禁者自禁、而傳者仍傳、當道對邢夫人個人不願加以苛待、而對本案之主使者、則務欲一窮其源、以爲中國及檀香山除此大惡云、（國民）

刺殺山本議員之兇手

黑田處刑十二年

十二日東京電 今年三月六日以短劍刺斃勞工黨議員山本之凶手黑田、今日被判監禁十二年、兼作苦役、（路透）

十二日大阪電 本日大阪地方裁判所判決、殺害無產黨議員山本宣治之犯人黑田保久二、依檢事之求刑、處徒刑十二年、（電通）

上海將建美領新廈

駐滬美機關均將移入

十一日華盛頓電 衆議員濮德氏今日宣稱上海黃浦路美總領事署新廈將於六十日內招人投標、建造其費約需美金七十五萬元、將來落成上海美國各機關均將移入、惟按察使署仍將設於外間、

中西男女醫士

均贊韋廉士醫生紅色補丸

眞婦科聖藥也」營口文勝藥房馬潤芳女醫生云「鄙人凡遇少女貧血產後虛勞天癸不調腰疼頭痛腹疾嘔吐等症投以韋廉士紅色補丸無不立效且此丸能使產婦乳汁增多濃厚而令嬰兒強健眞婦科「聖藥也」

爲諸虛百損調補之良方」安徽蕪湖惠民醫院王俊亭醫生云「前陸軍第八師營長李金門之女年十五患漏三年骨瘦如柴午後發熱乾咳盜汗骨軟腿瘦漏雖治愈而身體不能復元後由鄙人介紹服用韋廉士紅色補丸數瓶諸症悉退現已強健逾恆此丸眞諸虛百損調補之良方也」

精神大增體力恢復」福建泉州鹽務緝私隊軍醫姚建南云「鄙人因操勞過度身體衰弱時常疾病自醫不能斷根後由陳君贈服韋廉士紅色補丸數瓶精神大增體力恢復又敝隊軍人久患疾病者亦有多數服此丸而愈」

治愈三人」廣東增邑仙村鄧鶴軒醫生云「鄙人嘗服韋廉士紅色補丸治愈胃弱貪眠精神恍惚等症同道鄧韻生身體常羸弱常覺疲憊亦服此丸而强壯敝友伍際雲常患夜便腎虛滑精又爲此丸所治愈特此奉聞並鳴謝悃」

天下馳名補血健腦之聖藥韋廉士大醫生紅色補丸其反弱爲强療治疾病之功力無分男女凡經售西藥者均有出售或直向上海江西路六十號韋廉士醫生藥局函購每一瓶大洋一元五角每六瓶大洋八元郵費在內

韋廉士大醫生 Dr WILLIAMS' PINK PILLS PALE PEOPLE 生紅色補丸

韓復榘電懇辭職
請簡賢能接替

南京電訊、韓復榘十日上蔣總司令電、請辭本兼各職、國民政府主席蔣鈞鑒、復榘束髮從戎、備經險[illegible]、惟以救國救民為念、絕無功利之私、往歲北伐成功、方幸與民更始、[illegible]戰亂頻仍、災荒日甚、[illegible]生民塗炭、復榘不致以救民救國之心、見兩河之危、[illegible]所以勸和平之旨、[illegible]於[illegible]、[illegible]、只知救國以護國家、不欲[illegible]、[illegible]仰賴鈞座威德、[illegible]不復[illegible]、[illegible]乃平[illegible]、[illegible]當局[illegible]、負全體委員之責、[illegible]、[illegible]懇准復榘辭去本兼各職、[illegible]另簡賢能、以謝國人、[illegible]待命之至、

財部議覆電業債券辦法
債額五百萬維持原議
長短期債券修改辦法

行政院訊、建委會前呈請行政院、擬照國營實業發行債券辦法、發行電氣事業債券、總額五百萬元、即令行財部核議具覆、昨財部呈復行政院、以首都電廠既由建設委員會接收、改為國營、所有從前積欠債務、自應亟圖清理、兩廠擴充設備、亦有為事實所必需、擬以債券五百萬元、[illegible]、其債券還本付息、[illegible]、茲由財部將原草案、改擬短期長期兩種、短期債券四百萬元、長期債券一百萬元、[illegible]條例各一件、原擬提前還本一件、亦經根據原件、改擬增訂云云、至基金保管委員會章程、付息表兩件、[illegible]、

交通部整頓郵政
各地郵件時有遺失
嚴令總局考察局員

中央社、交通部以日來各地郵局、常發生遺失郵件之事、昨日特嚴令郵政總局、力加整頓、原文如左、查關於整頓郵政事項、前經本部第一一七號訓令該總局轉飭各郵區遵辦、乃近來各地遺失郵件之事、仍復數見不鮮、迭據各黨政機關及各方人民來部責詢、即經令行該總局飭查在案、寄遞郵件、乃郵局之專責、現在掛號快遞之件、既已發現遺失情事、則其他普通信件、更可想而知、要知掛號快遞之件、固屬重要、而普通信件、尤為大多數民衆通信所必需、亦不容稍有歧視、長此不加整飭、郵務發達、因之發生障礙、為此令仰該局立即通行各郵區、對於辦事人員注意考察、切實整飭、如再有前項事情發生、應即嚴加懲處、而該管區各級長官、亦應同負責任、不得迴護諉卸、一面將辦理情形具報察核、此令、

司法行政部籌設各省新監辦法
利用囚人勞力建築

南訊、司法行政部籌設各省新監、積極進行、其進行辦法、業已擬就、特誌如下、凡各省高等法院應將各該省應設新監獄基地、按照下表、預先擇定、並由高等法院須先將建築圖樣及其說明書呈部核准、或繪具基地四至丈尺呈部製圖飭遵、建築新監獄、悉用囚人勞力、但得另僱土木工師以指導之、該部近又擬定各級新監獄基地經費及職員配置標準、茲探誌如下、

各級新監獄基地經費及職員配置標準一覽表

監獄級別	基地標準	經費 建築	經費 開辦	經費 常	職員配置標準
三百人之監獄	四十畝至六十畝	五萬元至九萬元	八千元至一萬六千元	三萬元	委任典獄長一、看守長三、教誨師兼教師一、醫士兼藥劑士一、主任看守三、看守三十、監丁四、其工師名額、視作業情形定之、工資由作業項下開支、各級監同、
五百人之監獄	六十畝至八十畝	十八萬至二十四萬元	一萬二千至一萬六千元	五萬元	薦任典獄長一、看守長三、候補看守長三、教誨師一、教師一、醫士一、藥劑士一、主任看守五、看守五十、監丁五、
七百人之監獄	八十畝至一百畝	二十四萬至三十二萬元	一萬六千至二萬元	七萬元	薦任典獄長一、看守長四、候補看守長四、教誨師二、教師二、醫士一、藥劑士一、主任看守七、看守七十、監丁六、
一千人之監獄	一百二十畝至一百三十畝	三十二萬至四十八萬元	二萬元至二萬六千元	十萬元	薦任典獄長一、看守長五、候補看守長五、教誨師三、教師三、醫士二、藥劑士一、主任看守十、看守一百、監丁七、

備考
(一)各級監獄、須照累進制設備、所有人犯各按其所列之等差、分別寘居所、
(二)各級監獄至少須有五分之一之晝夜分房、并十分之一之夜間分房、
(三)各級監獄晝夜分房、至少須有二十二立方密達之氣積、并一平方密達之窗、夜間分房至少須有十一立方密達之氣積、并半平方密達之窗、雜居房每人至少須十立方密達之氣積、工場每人須得八立方密達之氣積、
(四)作業開辦費及基金、臨時斟酌、所設工作之科目定之、

朱紹陽將赴芬蘭
兼任中芬訂約全權代表

（中央社）新任駐芬蘭公使朱紹陽氏、此次隨王外長赴平襄辦東北對俄外交事件、現定明日由平南下、迨返京後、擬即準備前往芬蘭履新、外部方面、業已繕就致芬蘭國書、呈送國府簽署、蓋用印信、日內即可交由朱氏親自帶去、至中芬通商航海條約、頃亦正應亟謀商訂、聞外部將即備文行政院、呈請陳蔣主席、簡派朱氏為商訂該約全權代表云、

農部籌備三大會議
▲墾務 ▲林務 ▲漁牧

（中央社）農鑛部日前訂定行政計劃、內有本月（七月）十五日舉行全國墾務會議、八月十五日舉行全國林務會議、九月十五日舉行全國漁牧會議之規定、早誌前訊、茲聞該部以各會議關係重要、且均漸將屆期、特由易部長令由該部設計委員會積極籌備一切、聞墾務會議代表、各省均陸續來電選派、至期準時到會、集全國墾務專員於一堂、想必有良好之成績表現云、

建委會接辦中原煤礦計劃
先派員到汴調查

中央社、河南焦作中原煤礦公司、原為本國商人集資創辦、藉謀抵制外煤、稍挽回國家權利、不幸中經劣紳政客之把持、軍閥趙倜吳佩孚之搗亂、風潮數起、十六年馮玉祥到豫、即收歸總司令部所有、目前馮氏撤兵西去、礦山無人維持、礦工數千、待養孔亟、蔣主席特諭令建設委員會接收辦理、該會奉令、事前未及準備、當遴派祕書秦瑜、技正郭楠、設計委員賓敏介先行前往調查一切、並商洽接收事宜、收以後、再派專員整理、現據該員等來電、已達到礦山、記者昨遇建設委員會祕書處長霍寶樹、訪問此事、茲將霍氏所談之要點錄次、一、此次中原煤礦係由國府蔣主席令交本會接辦、二、中原公司煤礦與英商福公司煤礦比鄰、福公司早欲吞併、為維持吾國礦權計、必須將中原妥加整頓、三、我國煤礦已經開採者甚少、故長江一帶用煤多仰給日本、漏巵甚大、故為謀增加國家生產計、必須將中原公司從速接辦整理、四、中原公司礦廠、所用工人、數達五千餘人、一旦停頓、彼等生計大是問題、故須急於整理、免工人為他人利用、五、至本會接辦後、擬照接辦長興煤礦辦法、用科學方法、加以整頓、庶幾近足以抵制福公司、遠足以抵制日煤、並足以使工人生活有以維持、對於原有公股及合法商股之權利。亦不至如以前之漠視云、

魯省府舉行誓師北伐三週紀念會
陳調元報告北伐經過

濟南快訊云、七月九日、為國民革命軍誓師北伐三週年紀念日、上午九時、省政府及各機關於是日舉行紀念會、主席陳調元、行禮如儀、由陳調元報告、略謂民國十五年、蔣總司令誓師北伐、[illegible]、以廣東為第一策源地、三民主義最大之種子、遍播於廣東、當時軍閥盤據北京、中國國際地位、政治地位、亦達至極卑下地位、民衆痛苦、不得不起而北伐、[illegible]、總理逝世、蔣介石秉承遺志、毅然決然、本大無畏之精神、由江西出兵湖南、[illegible]、克武漢、全國一致響應、[illegible]、共產黨搗亂、[illegible]、十六年八月間、蔣總司令下野、桂系主政、最後為大勢所趨、仍請蔣總司令專任北伐、十七年二月二十八日動員北攻、當時張宗昌雖在徐州韓莊已成強弩之末、五月一日佔領濟南、二十九日佔滄州、九月一日統一全國、總計此次北伐、同志死傷者不下二十八九萬人、方克完成統一、所以今天開此紀念會、有兩大要點、一、蔣總司令秉承總理遺志、努力奮鬥、方得革命統一、二、本黨忠勇同志、有很大犧牲、方有現在、但統一之後、最要緊的工作、就是使中國國際地位平等、希望各同志共同努力、方不負開會之意義云云、

劉桂堂部調赴豫西
▲歸唐生智指揮

十日徐州通訊、駐防膠東之劉桂堂部、現經中央改為新編第十師、着調拔豫西、先集濟南、西駛鄭州、歸唐生智指揮、該部於九日開始移動、第一列裝八旅十六團孫漢卿部、及九旅十七團吳連傑部、是日下午四時五十分過徐西駛、第八旅十五團劉懷志部、于九日下午八點三十分過徐西上、均直開鄭州、將繼續西展、亦有集中洛陽訊、聞中央因該部自收編後、未曾報效黨國、特着開赴豫西剿除匪患云、

首都籌備歡迎美記者團
今午中宣部設宴

中央社、美記者團華盛頓等一行十二人、定今晚由滬乘夜快車來京、明(十三)晨七時可到、外部已派新志飽靜安屆時赴下關車站招待、該團人員定於下榻外交賓館後、即往晉謁國府五院各院長、然後再往紫金山、參謁總理陵墓、參謁後、由外部人員陪同折回勵志社、款以茶點、正午十二時、該團應中央宣傳部長葉楚傖氏東邀、赴中央黨部宴會、午餐陪席者有胡漢民戴傳賢魏道明劉紀文等、餐畢回寓休息、至晚間六時、由劉市長招待市政府歡讌、次(十四)早即將離京赴漢、

豫省取銷人民自衛團
▲人民仍覺美中不足

河南人民自衛團、乃係舊有民團改編、原有帶該民團之隊長等、率多土劣份子、在鄉間敲詐良民、無惡不作、後經省政府一再改編為人民自衛團、乃稍加整頓、全省設總團長一人、每縣約有團丁三五百名不等、以全省計之、不下數十萬衆、所有餉項、均係隨糧徵收、然其勒索人民、為害地方、不減曩昔、故一般民衆對於人民自衛團、實屬痛恨已極、省府有鑒於此、特令取消以節糜費、惟每縣酌留百數十人、在當局之意、原想賴以保衛地方、惟以過去歷史觀之、若不嚴加編制、恐效果適得其反、以此一般民意未免嘆為美中不足、茲將原令錄下、為遵令事、查本省各縣向為盜匪淵藪、地方迭被匪擾、民衆日不聊生、本政府為正本請源之圖、行寓兵於農之法、爰將武裝警察保安隊等武力會合改編、命名為民團軍、無如創辦年餘、成效甚微、其與地方意見不合、時起紛糾者比比皆是、遂致保衛地方者、轉以貽害地方、是故於十七年秋、有人民自衛團之改編、將原有軍師旅改為區、團改為隊、按縣分之大小環境之狀況酌定額數、分為常備後備兩種、原期積極整頓、俾成完全平民化之自衛團、詎意易湯沿襲、根本難除、流弊所屆、不減於前、甚非本政府改組之初衷、大失民衆期望之殷切、現值軍事底定、時局和平、各縣土匪已逐漸肅清、其有特殊情形之縣分、雖不免有大股土匪、盤踞滋擾、而客軍進剿、亦不難指顧殲除、所有自衛團總團部、各區部、隊部、着即一律取消、各縣團兵應即選拔精良、一等縣留一百名、二等縣留八十名、三等縣留五十名、編餘團兵願回家者聽、不願回家者、由隊長帶省、另行設法安插、所留團兵、暫仍着由原有大隊長帶領、聽由縣長指揮、但大縣准酌設分隊長、以資分取、後備民團暫仍其舊、由縣長總其成、務期事統一、俾益民衆、至來省之各隊長、另設省立民團訓練處、以資容納、並除條例另定及分令外、合行檢發布告、並佈告外、令仰該縣遵照辦理、將布告遍貼通衢村鎮、俾衆週知、並將辦理情形具報為要、切切此令、

軍車管理處已結束
▲各路空車分別退還

十日徐州通信、前當時局緊張之際、曾有軍車管理處成立、隸討逆東路軍兵站總監部、以婁佐為總處長、駐南京、另設蚌徐鄭三分處、計蚌埠主任朱競烈、徐州主任黃學周、鄭州主任危鳳州、當五路軍之西開、三路軍之東調、六路十一路軍互相移防之時、所有車輛、全由徐鄭蚌各處主任向津浦隴海平汗各路局交涉撥借、津浦十列、隴海二十列、平漢十五列、擔任各路之運輸、刻以西北大定、軍事告一段落、軍運亦將停止、故軍事管理處亦有結束之必要、蔣主席前曾諭令總監黃振興着兵站所轄各機關總行結束、軍車管理處亦應撤消、故黃轉令總處長婁分電令徐鄭蚌三分處主任、趕辦結束、因分別將三、五、六、十三、各路軍退還空車分別給津浦平漢隴海三路接收、惟津浦車尚有六列由歸德調集膠東、徐州方面故須稍延緩數日手續可克完畢、至鄭州之危鳳州、蚌埠之朱競烈、於十日已辦完結束、返京覆命、預計在十五日以前、軍車各處可全部撤消云、

續修安合路
▲皖財廳負責籌款

安慶通信、皖省修築之安潛太休續蕪屯合巢等公路、開工數月、大致行將工竣、定期通車、而安合公路、擬至合肥之安合路、前由建設廳派員前往分段施工、計合肥境內六十餘里、業經完成、嗣因橋工艱鉅、經濟困難、暫行停頓、迨上月建廳、接蔣主席電、催促該路迅速築成、乃派員沿線察勘、全線共有橋樑四十餘座、最大之橋、長約五百餘尺、總計橋工需款五十四萬餘圓、土方需款十三萬餘元、如即時有款五段同時並進、三四個月可成、並將此情電呈在案、上月三十日續奉蔣主席電令、仍催安合公路、趕速築成、經費應催財廳速撥、建廳當根據此電、提案省府、估計該路所需工款、共約六十餘萬元、請令飭財廳分三個月撥足、以便興工、已經省府第八十八次常會議決、令財廳籌議具復云、

地方新聞

鎮江

▣民廳添造兩巡船

江蘇民政廳前曾委託江南造船所建造伯先[illegible]三艘、擴充水上公安隊、遊巡江河、以安行旅、茲聞民廳又擬添造兩艘、仍託該船所製造、專為遊緝海面之用、其經費預計一百萬元、劉已繪製圖樣云、

▣警校聘定與顧問

江蘇省立警官學校校長繆斌、近聘粵大利亞潘華遜君為該校顧問官、潘昨已抵省會、由繆氏假省廬設宴歡迎、今日潘氏往校參觀、

蘇州

▣民政廳長將蒞蘇

市縣政府前日得省訊、知民政廳長繆不茂、定日內蒞蘇、視察市縣行政狀況、及市縣警政、(續得消息、繆定今晨自省啓行)市縣兩長即籌備歡迎、市公安局長鄭競、因預備繆廳長檢察、特將各區隊長警、編為三連制、兩營、第一營第一連、為保安一二兩隊合編、第二連由水巡消防兩隊合編、不足由保安二隊補足、第三連由北區各所合編、第二營第四連、由閶區各所合編、第五連、第六連、由中東南西三區各所混合編成、昨日(十二)午後四時、在公共體育場集合訓練、由保安第一隊隊長丁磊、任第一營營長兼一連連長、保安第二隊隊長蔣仁愷任第二營營長兼四連連長、其餘各連長、由各隊長暨各分任、此外騎巡隊、技術隊、另編特務排、俟繆廳長蒞蘇時、會同軍樂隊赴車站迎迓、縣政府彭縣長、亦令縣警察隊大隊長、就在城各隊警、集合成隊、以備檢閱、並聞商團團本部、亦令二三大隊及團部常備隊、妥為預備、擬屆時請繆廳長檢閱、

▣市府擬收回電廠

蘇州電汽廠、因堅決拒絕市府各項要求減輕電費、並飭詞朦呈國省府、致激成市民公憤、紛請市政府將電汽廠收歸市有、縣黨部亦以第一次縣代表大會決議、特函市府迅予執行、從速籌辦在案、悉前日市政府開市政會議、工務局長及社會科長、亦提議電廠收歸市有問題、經討論良久、議決辦法、呈省請示、據外間傳述、或將發行市公債云、

▣三縣會合勦湖匪

自太湖股匪僞總司令吳大金、僞司令吳大亮子、僞參謀丁能才等、先後被捕正法、意為此後太湖中當可寧靖、孰知吳匪等黨羽伏法、而餘孽又招集亡命、繼續起事、盒炮槍械、無一不備、聲勢較吳匪等更盛、甚至有圖擾城市之謠、縣政府彭縣長、以地方不靖、警耗頻傳、負守土之責者、偵緝防剿責無旁貸、除令縣公安局長、警察大隊長、迅予密偵匪蹤、嚴行剿捕外、並查股匪麕集之處、多在吳縣常熟崑山三縣連境各港汊、擬由三縣會合剿、以免此剿彼竄、商常熟崑山兩縣政府、刻已函覆同意、即與水上公安隊第三區隊長接洽、調派各隊師船、一面由三縣派警會勦、訂定日期、同時出發、以期一鼓盪平、而維治安、

▣私藏槍械犯拘局

縣屬新安鄉三三圖張家莊地方公民張保太、前日具文密報公安局、謂同巷張中選有私藏槍械子彈並吸食鴉片情事、邵局長據報後、即飭偵緝隊長倪谷生帶同緝警下鄉、實施搜查、當在張之家中搜出子彈殼數粒、子彈數枚、烟槍一支及烟盤烟灰等物、當將張一連同證物一併解城送局、十二日由季司法課長開庭訊問一過、即備文將人證呈解縣政府嚴辦、

嘉定

▣財務局委任屬員

財務局長張樹寶（字季庭）浙江杭縣人、接事後、調任湖州人潘浩為總務課長、江邑人汪家駒為經徵課長、人王慶雍為會計主任、張栩橋何梯雲劉咸慶為課員、

南通

▣籌辦新江北日報

本縣新聞事業、日漸發達、即印刷業亦隨之蒸蒸日上、查五通報館而兼營印刷者、寥寥無幾、茲聞張譽餘俞吉人顧愚樵侯汝舟易綍六等為適應社會之需要、集資數千元、赴滬採購最新式之印刷機器、設立新江北日報館、兼營印刷事業、一方面租定崔家橋玄妙觀之餘屋為館址、近已鳩工庀材、大加修葺、積極籌備、一俟滬上機件到通、即行開始營業、該報同時亦可出版云、

▣大達輪次第恢復

大達內河輪公司、現已將揚泰輪航線展長、至姜堰、所有由南通開呂四、及由通開石港兩班、亦均恢復、惟泰縣開鹽城、鹽城開邵伯兩班、尚待潮小再過始可照開、

▣教育預算難編制

十八年度教育預算、教育局尚未能着手編造、其困難之點、一因省令十八年度縣市鄉之分、二因縣黨部請將市鄉各校經費、應照縣校支配、惟各鄉校經費多寡不同、若依照最高數支配、須增加數萬元、尚有添班費大學預算應統盤籌劃、不能再有約計不敷九六萬元之巨、節流無從、開源尤難、吳局長擬請示大學院核辦云、

▣司法課長被查辦

公安局長、於十日早將司法課長耿爾來停職、聽候查辦、其令文大致、以錢菊花一案、迭令該課長傳局交濟良所、延至今日、尚無影響、顯係玩忽、其中有無別情、自應澈底查究、着即停職聽候查辦、果有舞弊情事、定予嚴懲不貸、

無錫

▣印花糾紛已解決

本邑各業商、以向章各行號發貨、隨貨發信、以備客商收貨、照信檢點、並無銀錢收入性質、故均不加貼印花稅票、自印花稅更改新章後、吳縣印花稅分局、指發貨信亦須加貼印花、查獲無印花之發貨信、任意處罰、致激成全市各業商反對、幾成意外風潮、經總商會主席委員龐天笙等一再調解、事經兩月有餘、始於前日解決、由印花稅分局李局長、陳錫璋、蕭少文、程幹卿、會商各業商代表金家悅、梅安瀾、主席龐天笙、及總商會決定解決辦法、一、六月二日以前、由局檢獲之信、其未罰及罰而未繳款者、由商會派代表會同審查、補貼印花發還、二、隨貨信由會訂一格式、各商家照式填用、如不遵式、照貼印花一分、否則以違章論、三、與印花稅局商訂、貼用印數量、詳開通用單據、推定代表、四、密、經雙方同意、遂互相簽字而散、

▣少年投河自盡案

縣屬景雲市五七四圖蘇團橋、五日有吳江少年徐福林(又名國樑)路經該處、因腹痛如廁、詎被許姓外甥陳金培(年十五歲)搶去皮包一只、內貯鈔洋七千五百元、未能索還、遂於六日投河身死、孫縣長當於十一日諭令司法主任書記吳厚下鄉密查、並訪拿許姓外甥陳金培、吳君奉諭後、於下午一時帶同法警吳雲泉等乘汽油輪船馳赴蘇團橋密查、下午四時許抵鄉、當在該鎮茶館小坐、招該圖地保將許儀棠(即搶皮包者之舅父)及其兄許紹棠許鳴盛暨許母華氏一併拘住、並將當日下河撈救之木匠唐世培喚到船中、帶案作證、惟陳金培已逃赴上海、將被拘者押解來城送縣、孫縣長並查死者遺下之日記簿、內有上海黃州路大昌五金號對門葛銘齋先生字條、昨特致函上海查詢死者來歷、以便招尋尸屬來錫料理、許儀棠等五人解縣後、十二日下午五時由周承審員開庭研訊、結果諭令許儀棠母子四人一併收押、唐世培交保聽候偵查復訊核辦、

▣富安鄉盜劫傷人

縣屬富安鄉楊墅橋小學教員高秋農任光亞二人、於十一日下午五時許、由城返校、途經陳村河西巷地方、突來暴徒四人、將高任二人推入田中、先加毆打、繼則大肆搜索、計被搶去鈔洋六十元、小洋四角、手表一只、得贓後呼嘯而逸、任光亞負傷頗重、於十二日來城報縣請求驗傷、下午四時由周承審員開庭訊問一過、並飭吏驗明傷痕、諭令飭回自行醫治、聽候緝兇歸案法辦、

▣保衛團統一操法

縣保衛團總團部以各區團員、操法新舊不一、經參議員會議決、由總團部聘請短期總教練員一人、招集全縣各區教練、研究操法、編定操典、假初中校為研究之所、茲聞總團長陳儷德、已聘定中央陸軍軍官學校畢業、復旦大學教授周福臨為總教練、不日即須召集研究會、時期以兩月為限云、

常州

▣豐東鄉連刧兩家

豐東鄉第十村、於前晚十時許、忽來盜匪七人、各持槍械、先有兩盜從牟金和家門前靠西窗中入室、一盜抓住事主牟金和、一盜開放大門、放入羣盜、先用麥柴燃燒牟金和手足各部、勒追指出藏洋之所、計被刦去現洋七十餘元、衣服首飾尚未查明、盜匪在牟家行刦得贓後、又到東隣牟德大家撞開後門入室行刦、當被刦去小兒帽一頂、上繫首飾數件、及熱水瓶一個、以上兩家被刦情形、已由該管公安第十四分局顧本前往踏勘、於昨日呈報縣府請飭警追緝盜匪、

▣第一營駐防地點

原駐上海楚王渡之第五師十四旅二十七團第一營周忠恂部、奉令於前日裝車移防本邑、抵常後將二十七團團部設城內崇法寺、團長為許劍鴻、指定第一營駐防地點、第一連連部駐防城北放生寺內、第二連部駐小南門崇勝寺、第三連部駐局前街惲家祠內、機關槍連[illegible]、

揚州

▣夥匪拒捕案續訊

前報七里甸夥匪拒捕、業經公安局偵緝隊預審、供於四月(廢曆)初五日遭架、贖一月未贖、遂被奸佔、同四出、此次搶刦翡野鎮、係由匪派伊偕一小匪至翡墅窺探、先一日(即五日)投該處開設粉館之地保駐子家、介紹至民庵寄宿、託言傭工、探詢鋪戶之貧富、次日夥劫公安隊、亦該保導往、首取衛兵之步槍、褫禁聲張、復劫得服裝等件、臨行開槍示威、擊斃一人、云係老楊戶、後由該保導刧本鎮殷實舖戶、計十餘家、臨去時過民庵、開槍為號、一同偕行、至七里甸、人均疲倦、假小廟中土屋休息、不謂事洩見捕、等語、當由該隊將胡寄押縣政府、一面由縣派警察中隊長韓文鑄、前往翡野鎮查李該地保到案、

▣怒潮衝決江堤

本縣任城各港、沿江堤岸、日見坍削、勢極危險、尤以王港為最甚、曾誌本報、詎意昨日颶風大作、潮衝擊後、坍塌益烈、即於下午施縣長據報後、偕同建設局長嚴、行政局長等、趕赴各港勘察一過、隨即派員駐港、督促各圩保加工護防、一方面擬具搶險工程方案、電省廳核示、聞崩決堤岸、計六百餘丈、需工費二萬五千餘元云、

承頂店屋緊要聲明

鄙人承頂漢口路二百二十五號半連雲南路一百二十五號轉角上店面兩幢其店鄙人即日起由出頂人方錫森(即鎖事)君着該店即日遷出連同烟紙店內部生財裝修早經退租與鄙人更名山三商店開業店面現歸本店出租倘外間於出頂人方君有一切銀錢糾葛及將前有牌號圖章代人擔保等事自登報日起限三日內向方君交涉概與鄙人無涉特此聲明

伍澄宇大律師受任史永照君法律顧問

本律師茲受合興皮件工業社社主史永照君聘為法律顧問如有侵害史君信譽營業及一切法律上賦予之權利者本律師當盡依法為之保障特此聲明 總事務所老靶子路蘇司克而十二號 電話北三五二〇

合興皮件工業社史永照緊要啓事

本社主史永照近聞外界有不肖之徒假冒鄙人名義在外招謠恐後發生糾葛社中一切單據概有鄙人親筆簽字倘無正式簽字担保等概無效用特此聲明 各號無形受騙祈請注意一經察覺定即扭警法辦責惟恐往來相認

霞飛療養院

專治肺癆咳血氣喘各種內科並用女病日光療法最新以及一切電療注射各種新藥 時間 上午十時至十二時 下午二時至五時 地址 霞飛路六六十八號

黨務

總理遺囑

余致力國民革命凡四十年其目的在求中國之自由平等積四十年之經驗深知欲達到此目的必須喚起民衆及聯合世界上以平等待我之民族共同奮鬥現在革命尙未成功凡我同志務須依照余所著建國方略建國大綱三民主義及第一次全國代表大會宣言繼續努力以求貫徹最近主張開國民會議及廢除不平等條約尤須於最短期間促其實現是所至囑

中訓部擴大部務會議第十日
決定童子軍出版品審查辦法

中央訓練部、於本日上午六時、在中央第二會議廳舉行第十日擴大部務會議、出席六十三人、主席戴部長、開會如儀、討論事項、一、編審科提中央訓練部審查教科圖書方案、決定、請史維煥王克仁易克櫄三同志重行審查、交部務會議討論、二、測量科提中國國民黨中央執行委員會訓練部工作人員測驗暫行辦法、決定、加入修正案、請測驗科黨義教育科與史王兩秘書會同審查後、交部務會議討論、三、童子軍司令部提童子軍司令部印行與黨義有關之童子軍出版品、應如何審查案、決定、月刊應繼續出版其餘照審查報告通過、一、黨童子軍世界名稱應改爲中國童子軍、已出版各期不必更改、二、關於黨義之小冊子交編審科、關於童子軍專科課程者、由童子軍訓練科審查、九時散會、

本市第二區第二次全區代表大會宣言
注全力於廢除不平等條約 幷努力收回租界之宣傳

第二區第二次全區代表大會、於本月七日開始、十日閉會、議決要案九十餘件、業誌昨報、並發表宣言如左、

本區地處租界、身受帝國主義者直接壓迫之痛苦、蓋已深且切矣、惟茲總理彌留時之遺教、諄諄以廢除不平等條約相告誡、則吾黨同志所負之責任、斷不能因苦痛而表露絲毫之畏葸與諉卸、茲於本區第二次代表大會開會之際、謹敢略述如下、

第一、大會旣認廢除不平等條約爲吾黨同志責無旁貸之事、則地區以不平等條約爲護符之租界之本區、自當以全力注意及此、幷將以最大之努力、爲收回租界之宣傳、

第二、大會認訓政時期最大之任務、爲使民衆瞭解革命之三民主義、訓練民衆能切實運用直接民權、並完畢國民應盡之義務、則本黨在此時期、應如何努力、以期收訓民以政的最大之效果、是亦本區同志所謹敬自勉者也、

第三、大會認以黨治國、爲現代中國最高之標的、故一致希望黨的組織之健全、俾國家之自由平等、得健全之黨的組織、而有堅實之保障、大會因此認有嚴厲執行黨的紀律之必要、蓋黨的紀律不嚴厲執行、則黨的組織始終不克臻於健全之域也、

第四、本會認訓政最大之關鍵在於地方自治、地方自治之完成、以理論、自應始於本市、故對於本市市政之整飭、自治方案之施行、認爲萬不容緩之舉、用敢以十二分誠摯之意、與全市同志、共相勗勉、期於六年之內、能目覩本市自治完成之最佳景象也、

最後、大會始終確信自治之完成、不平等條約之廢除、厥宜注意於本黨主義之深入民間、及本黨同志之努力與犧牲、凡有阻撓本黨革命之進行者、大會誓當視力之所及、悉數殲滅之、全國同志、能本乎總理之遺教、本黨之主義、隨時予本區以助力、是爲大會所企盼者也、謹此宣言、

本市執委會宣傳部第十次部務會議
將舉行衛生宣傳大運動 輯錄帝國主義侵略事實 擬訂實施文藝政策計劃 函討馮宣委會定期結束
議決要案

本市市執委會宣傳部於本月十二日開第十次部務會議、出席者陳德徵、陶百川、吳正鏌、黃謂、鮑容會、主席陳德徵、報告畢、即討論、一、定期召集本市各界討馮宣傳委員會結束會議案、議決、函各界討馮宣傳委員會定期召集、二、按日輯錄帝國主義侵略中國之事實、精密統計、並每月在報章發表案、議決、交袁業裕同志、從本日起負責辦理、三、舉行衛生宣傳運動、幷協助衛生局勸導工人注射痘苗案、議決、甲、自本月十五日起、按月派人會同衛生局醫師前往勸導、乙、擴大宣傳運動之日期另訂之、丙、呈請中央、撥給宣傳經費、四、擬製農村宣傳設計委員會組織條例案、議決、交指導科辦理、五、如何進行調查本市農民狀況、及農民生活案、議決、交指導科擬具、一、農人生活調查表、二、農村概況調查表、三、農村風俗調查表、四、農村教育調查表、五、農村團體調查表、着手進行調查、六、擬具藝術宣傳設計委員會組織條例案、議決、交編審科辦理、七、實施本黨文藝政策、舉辦文藝刊物、書報、音樂會、繪畫、及攝影展覽會、戲劇、電影、化裝演講、並倣製民間流行之通俗歌曲案、議決、交編審科分別擬具計劃、提下屆部務會議、八、遵照中央宣傳部訓令、取締一切誨淫誨盜神仙怪誕及反動作品案、議決、交編審指導二科切實辦理、散會、

三區黨部宣傳部領導舉行收回租界大宣傳之第二日
在靜安寺一帶開會宣傳

本市第三區黨部宣傳部領導收回租界宣傳大運動、昨日爲第二日、預先指定在滬西靜安寺一帶擧行宣傳、並在該處附近擧行宣傳大會、由三區二十四分部及三區二十六分部聯合主持、到各界民衆三百餘人、首由二十六分部宣傳委員陳誠主席、開會行禮如儀、由主席報告、次三區宣傳部長許性初演說、痛述租界之罪惡、及中國人民所受之壓迫、希望租界內民衆一致起來、督促政府收回上海租界、次魯繼會、蔡曉和、范更新等相繼演說、演說畢、高呼口號、反對工部局出售電氣處、反對租界垃圾傾入蘇州河內、無條件收回上海租界等、末有游藝多種助興、聞以靜安公學之雙簧及歌舞爲最佳云、

漢市各民衆團體舉行登記運動宣傳週
——自十日起至十六日止——
民訓會召集各團體代表開會議決

漢市民訓會八日召集各民衆團體整委會代表開會、討論舉行民衆團體登記運動宣傳週辦法、出席八青聯戴維均、商協胡侶農、總工張金銓、婦協李志堅、民訓會代表、主席民訓會代表、開會如儀、主席報告、現在市商協整委會、亦已準備進行登記、惟民衆團體整委會、尙未完全明瞭、登記進行、必感受絕大困難、本市宣傳委員會第二次會議決定、自十日起、至十六日止、舉行民衆團體登記運動宣傳週、辦法承民訓會決定、再轉知宣傳委員的執行、現在請各位對舉行宣傳週辦法、發表意見、

討論結果、決議、自十日起至十六日止、舉行民衆團體登記運動宣傳週、辦法分爲文字口頭兩方面、甲、文字方面、一、各民衆團體整委會盡量揭貼登記標語、商協總工兩整委會標語、已經民訓會審核印就、應多發布、青聯婦協兩整委會登記會員標語、應於明日擬就、送民訓會審核、二、在武漢中山兩黨報及著名商辦報紙、發行專刊、一、發刊日期自十二日起、分配如左、十三日總工整委會、十四日商協整委會、十五日青聯整委會、十六日婦協整委會、二、材料包括「爲登記告民衆書」、「登記宣傳大綱」、「登記工作計劃」、「登記細則」、「登記口頭及標語」、及其他關於宣傳登記文字、三、各團體交齊稿件日期、決定如左、總工十一日下午一時、商協十二日下午一時、青聯十三日下午二時、婦協十四日下午一時、以上各團體所有稿件、均按時送民訓會審核後、彙送宣傳委員會、通知各報館照刊、乙、口頭方面、由民訓會通知各民衆團體整委會、派長於演說職員一人、自十日起、至十六日止、每日下午六時至七時、赴民衆俱樂部、總理紀念堂、向民衆演說各該團體此次總登記意義、二、請宣傳委員會、通知本市各種通俗演講所在此次宣傳週舉行期間、專派演講員一人、負責演說此次各民衆團體總登記意義、

日本拆毀北甯支路線
蔑視壓迫態度猶昔 新恨舊仇令人髮指
北甯路特別黨部發表宣言 並電中央飭國府嚴重交涉

北甯鐵路特別黨部籌備委員會、於對最近日人拆毀該路北陵支線事件、擬擴大宣傳以喚起民衆之注意、除已電請中央轉令國府嚴重交涉外、昨特發表宣言如下、

自甲午戰後、日本帝國主義者、自滿蒙積極政策、挾其高壓手段、不顧國際信義、侵略壓迫、無所不用其極、侵略之第一步、即對滿洲移民、數十年來日人之移居滿洲者達數百萬、此爲其移民政策之結果、此項僑民爲不平等條約和領事裁判權爲護符、幾於無惡不作、強佔土地、毆殺華人之事、層見迭出、最近據六月二十九日遼甯電稱、六月二十七日有日本武裝軍警八十餘名、拆毀北甯鐵路由瀋陽至北陵支線鐵路、北陵站拆毀三節、例坍、大橋南炸毀二節、開樓並插紅旗及禁止牌一面、上書「不准通過」一字樣云云、此項消息傳出後、擧國民衆、莫不同聲憤慨、查前淸光緒年間、有日人名鵜原政雄者、覇種昭陵之地、強霸其地爲我國人民買與、嗣淸政府以陵地尊嚴、不容外人盜取、乃派人與日方交涉、始得以二十萬元之代價將地收回、惟鵜原仍請商租其地、由日人浦本政三郎出名承租、由我國前三陵衙門將昭陵水田一千六百餘畝旱田二千畝房屋七間與浦本締結租約、言明水田每年交田租奉小洋六百元、旱田及房屋交租洋一百元、歷年以來、積欠屋金、延不繳納、迭經我方催促、均置不理、民國十四三陵衙門裁撤、省令解除租約收回房地、日領不僅不爲照辦、且強行霸佔、提出無理之要求、但省被我方交涉當局嚴詞拒駁、此次乃不顧邦交悍然拆毀路線、豈第破壞交通、直係侵我主權、蔑視壓迫、態度猶昔、舊仇新恨、令人髮指、敝會除電請中央轉令政府向日方嚴重交涉外、願率領全路黨員及工友一致作政府後盾、不達到賠償懲凶道歉等目的、誓不干休、謹此宣言、一、全國民衆一致起來注意日人拆毀北甯鐵路北陵支線事件、二、日人拆毀北甯鐵路北陵支線是侵犯我國主權、三、是藐視我民族、四、民衆一致起來在黨的領導之下一致對外、五、打倒日本帝國主義、六、廢除中日間一切不平等條約、七、擁護中國國民黨、擁護國民政府、

▲通電　全國各鐵路特別黨部各省市黨部各路局各省市政府均鑒、敝會爲日人拆毀北陵支線鐵軌一事、頃上中央一電文曰、中央執行委員會鈞鑒、日警拆毀北陵支線鐵軌數十丈、違棄贖地之約、破壞已成之路、信義不顧、公理何存、豈止破壞交通、直係侵犯主權、新恨舊仇、令人髮指、務懇中央轉令政府、嚴重交涉、務達到賠償損失道歉、幷保證此後不再發生此種無理舉動、以利交通、而保國權、謹電馳陳、誓爲後盾等語、特此奉送、務請一致表示聲討、日帝國主義者以利交涉而爭國權、至爲企禱、北甯鐵路特別黨部籌備委員會叩微印、

蘇省江北各縣發現共黨活動後處置
嚴緝在逃共逆嘉獎出力縣長 改組不健全黨部及民衆團體
蘇省黨部第三十一次執委會議決

蘇省執委會、於前日下午一時、開第三十一次委員會、主席朱堅白、開會如儀、報告事項從略、討論事項如下、一、沛縣執監委會電爲該縣工整委馮夢吾楊警吾勾結反動、已函縣府拘押請咨飭嚴辦案、決議、電令交保釋放、候聽究辦、二、奉賢代理縣長洪本立呈請解釋各級黨部執委及黨員對於人民吸食鴉片有無調查之責、能否以決議案變更法令、黨員能否代行行政官吏之職權、以及調查不實或誣陷應否負責、請示遵案、決議、轉監察委員會核復、三、武委員葆岑提稱沭陽縣長拘押王安民湯潤晨胡錫河等學生、謂有共黨嫌疑、疊經該縣縣黨部及地方各機關團體負責證明、似有挾嫌誣陷情節、因特准予王安民等三人交由該教育局及殷實舖保保釋、請予追認案、決議、追認、四、武委員葆岑提稱東海灌雲兩縣在逃共黨、現仍有匿隱該兩縣鄉村秘密活動或潛伏他鄉陰謀暗計、以圖再逞、究應如何追究案、決議、咨請省府按名緝辦、五、武委員葆岑提稱查贛榆爲海屬共黨原始活動之巢穴、近該縣黨部政府均無開問、應即嚴令該縣黨部負責、前去切實偵查、并咨省政府轉飭該縣長遵照辦理案、決議、通過、六、武委員葆岑提議、東海灌雲贛榆沭陽各縣近因共匪四伏、並經逮捕、地方土劣流氓幫匪刀會等、乘機活動、藉圖復存、應即轉咨省府令飭各該縣嚴密查辦案、決議、照辦、七、武委員葆岑提稱東灌兩縣共黨尙未肅淸、組織不能健全、雖經派委暫時負責維持、惟荆棘叢生、事不敵衆、應即重行加派委員、前往整理、以絕根株而固黨基案、決議、東灌兩縣黨部着即解散、另候派員前往整理、八、武委員葆岑提出東灌兩縣各民衆團體、以此次共黨發現內部份子因不健全、特應環境之要求、暫將各該縣各民衆團體重行改組、暫定下列人員負責整理、請予追認通過案、(附名單)決議、追認、九、武委員葆岑提委東灌兩縣縣長朱哲先徐枚堂、此次逮捕共黨、舉止適當、運用靈敏、平日對於黨務進展亦多協助、擬咨民廳酌給獎許以資鼓勵、是否可行、請付公決案、決議、通過、十、武委員葆岑提稱沭陽縣長居阜成、經該縣黨部及各機關團體檢擧貪污枉法有據、此次逮捕學生王安民等、亦經多方證明、係有挾嫌誣陷情弊、現該縣長已被民廳撤職看管、應即咨請民廳依法嚴辦而伸法紀案、決議、照辦、十一、周委員傑人汪委員寶瑄提出七月一日國府四週紀念會及總理紀念週宣傳部紀錄錯誤過甚、致引起中央及一般黨員對本省黨部發生懷疑、應如何處理案、決議、一、將紀錄錯誤情形、呈報中央、二、由宣傳部長對該紀錄人員嚴予警告、餘略、

中央組織部派員視察桂省黨務
視察員鄭國材已於日昨起程 順道查視廣東及廣州市黨務

廣西政治軍事、前在黃紹雄等把持之下、黨務因之亦受不良之影響、現該省已漸次平定、中央組織部特派鄭國材爲該省黨務視察員、並順道查視廣東及廣州市黨務、鄭已於日昨由京起程、將來廣西黨務如何整理、或完全改組、均由視察結果而決定方針、

中央訓練部嚴行非黨員不錄用
工作人員測驗辦法不日頒布

中央訓練部、自戴何兩部長就職後、對於任何工作人員、極主愼重、曾依據中央頒布黨務工作人員任用條例、定任用標準、其最重要一項、即『必須中國國民黨黨員』、該部對於各處介紹前來之人員、選擇殊爲嚴格、除將其學問經驗品性加以考查外、最注意者爲黨籍、如不能證明確有黨籍、概不錄用、聞最近某某等曾託人介紹、欲入該部工作、因僅有登記證而無黨證、亦以格於定例、未予錄用、又該部已擬定中國國民黨中央執行委員會訓練部工作人員測驗暫行辦法、提出昨日該部擴大部務會議討論付審查、不日當可頒布、

蘇黨訓班行將開學
目的在訓練下級幹部人員 陸續報到者已達八十餘人 定於本月十五日正式開學

江蘇省黨部籌辦省黨務工作人員訓練班、已一月於茲、自經常會通過後即積極籌備、通令各縣黨部保送各區區黨部執監委員、(規定每區一人)來省接受訓練、並商借鎭江中學爲校址、期以二月、目的在利用暑假期間加緊訓練下級幹部人員、現決定於本月十五日開學、今日來省報到者已有八十餘人之多、

(又訊)江蘇省黨務訓練班主任、由訓練部長汪寶瑄同志兼任、內部組織、分教務訓育事務三股、負責人員大半由省訓練部工作同志兼任、是以近來該部工作非常緊張、開教務方面、已聘請省委朱堅白祁錫勇周傑人顧子揚滕固葛建時周紹成諸同志担任教授、課程除黨義外、更注重社會科學之研究、規定每日上午係理論訓練、下午係實際工作訓練、須練習開會及參加指導等項、關於訓育方面、已擬定訓練實施大綱、以及測驗表格、俟各縣學員到齊後、即可正式上課矣、

浙省黨部宣傳部組織農村宣傳設計委員會
該部第五次部務會議議決 黨報區服務委員會草案 各縣組織縣宣委會草案 均提請執委會議決施行

浙江省執行委員會宣傳部、七月十日(星期三)下午二時舉行第五次部務會議、出席者黃學龍、董滄萃、徐文台、李學詢、周聲洪、許變陽、何寶華、王冠青、蔣經謌、陸魯、徐世衛、胡寄南、單建周、列席者周孔德、朱苴英、主席徐文台、紀錄黃學龍、(甲)報告事項、一、主席報告上次決議案分別執行情形、二、中央宣傳部指令、爲新聞郵電檢查、已根據全國宣傳會議擬定辦法、呈請中央常會核奪由、三、中央宣傳部訓令頒發藝術宣傳辦法由、四、中央宣傳部訓令、爲頒發全國宣傳會議確定各級黨部宣傳經費各項決議案仰遵照由、五、中央宣傳部訓令、爲對於各種刊物、應隨時檢閱、以免妨礙撤消領事裁判權之進行由、六、中央宣傳部訓令、爲頒發擴大農村宣傳辦法由、七、中央宣傳部令頒規定取締舊有戲曲歌謠代以黨化戲曲歌謠辦法七條由、八、指導科報告、九、編審科報告、十、總務科報告(均從略)、乙、討論事項、一、規定區黨部區分部宣傳工作報告表案、決議、交指導科辦理、二、中央宣傳部令頒擴大農村宣傳辦法三項、本部應如何遵照進行案、決議、一、組織農村宣傳設計委員會、先由本部擬具組織規程、提請委員會核議、二、製定各縣農村狀況調查表、由農村宣傳設計委員會辦理、三、指導科提出浙江省各黨報區報務委員會組織規程草案、請核議案、決議、修正通過、提請委員會議決施行、四、指導科提出浙江省各縣宣傳委員會組織通則草案、請核議案、決議、修正通過、提請委員會議決施行、五、奉化縣獨立區黨部在龍月工作報告建議欄內、建議將蘭盆會演戲會東嶽會經費移充農民夜校經費案、決議、提請委員會核議、議畢散會、

茲將浙江省各黨報區報務委員會組織規程草案及各縣宣委會組織通則草案錄下、

各黨報區報務委員會組織規程

一、各黨報區報務委員會由該區各縣宣傳部長及該區黨報社長共同組織之、二、報務委員會之職務如左、一、設計各該區黨報之進行事宜、二、討論黨報與各縣宣傳部之聯絡方法、三、報務委員會受省黨部宣傳部之指導監督、四、報務委員會以該區黨報社長爲主席、五、報務委員會以該區黨報社址爲開會地址、六、報務委員會每次開會討論之結果、應由主席呈報省黨部宣傳部查核、七、報社長認爲執行有困難時、得陳明理由、呈請省黨部宣傳部核示、八、本規程適用於成立獨立區黨部之各縣、九、本規程如有未盡事宜、由省黨部宣傳部提請執行委員會議決修改之、十、本規程由浙江省執行委員會議決施行、

各縣宣委會組織通則

一、浙江省各縣黨部爲增進宣傳工作之效率起見、得組織各縣宣傳委員會、二、各縣宣傳委員會、直接隸屬於各該縣黨部、受縣黨部宣傳部之指導計劃、幷實施宣傳工作、三、縣黨部宣傳部長幹事及各區黨部宣傳委員爲各該宣傳委員會之當然委員、四、得聘任各縣黨部宣傳部、該縣黨員爲該縣宣傳委員會聘任委員、五、縣宣傳委員會以該縣黨部宣傳部長爲主席、六、縣宣傳委員會之決議案須經縣黨部宣傳部之核准方得施行、七、縣宣傳委員會辦事細則由各該縣黨部宣傳部擬具組織細則提請縣執行委員會議決施行、但不得與本通則相抵觸、八、縣宣傳委員會之辦事細則、工作計劃綱領、決議案、以及一切工作實施情形、均須隨時呈報省黨部宣傳部查核、九、成立獨立區黨部之各縣、其宣傳委員會、以獨立區黨部宣傳委員爲主席、區黨部幹事及區分部宣傳委員爲當然委員、十、本通則由省黨部宣傳部提請省執行委員會議決施行、

偉人與國藥

國家之父、孫總理
藥中之王、吳國卿萬應止痛散・
逢痛必止 屢試屢驗
醫學博士 吳國卿 監製 萬應 止痛散
總發行所 吳國卿製藥公司
本外埠各大公司藥房及廣雜貨號均有出售

治咳專家
唐拾義
久咳丸
有華咳防癆之功
每瓶一元 世界各埠均有經售
▲上海廣西路愛多亞路▼

瘡痍滿目

現在陝甘等省飢饉相望兵燹疊見眞可謂瘡痍滿目了社會上的流離身體上的痍滿目則亟須如意膏之治療以免潰爛如意膏清涼消毒爲近世皮膚專方擧凡疹瘰疥癬疔瘡癰疽以及割破燙傷跌損虫咬無不神効

湖南益陽二堡益順裕號崔岳生來書云「家母頭部患癬多年鄙人自身則患癢瘡不愈後用如意膏數治數次均告痊愈此膏眞皮膚藥後起之秀也」

如意膏定價每一匣六角每六匣三元郵費在內

遠東總發行上海江西路六十號韋士廉醫生藥局各藥房均有代售或直向本局函購郵票收用

本埠新聞

外部將與各國繼續討論臨時法院問題
使團提議合組委員會研究
外交部力主直接繼續談判

上海臨時法院、原爲前會審公廨所改組、其在法律上之地位、迄未確定、茲我國正努力於取消治外法權之時、對於籍治外法權而生存之臨時法院、自應謀一正當圓滿解決辦法、外交部長王正廷特於五月八日照會領袖公使歐登科、提議繼續是項談判、歐使於徵求各關係國駐華公使意見後、於六月七日答覆、提議由各國駐滬地方代表中選員與中國政府代表共同組織委員會審查、再行轉呈各關係國公使及中國政府核奪云云、王部長於接得該項照會後、於七月三日重復照會歐公使、對來照之提議、據理駁覆、並力主由各關係國公使與外部迅卽開始直接談判、以期妥捷、茲將雙方往來照會錄後、

▲歐公使等來照 爲照復事、接准貴部長本年五月八日來照、略稱擬開一關於上海會審公廨問題之談判、以期有正當與圓滿之辦法、幷稱前述該會審公廨、已經一九二六年協定之訂明改組、該約有江蘇省政府同駐滬享受治外法權國家之領事訂立、並經各公使認可、其結果於翌年一月一日、有一新司法機關設立於上海等因、本公使及各公使已將來照意見、共同討論、各公使中除同時接有該照會者六人外、（卽美巴西英法和挪外交代表）、尙有比丹義日葡西瑞典諸國外交代表、討論結果、均一致主張將關於改組現在之法院之問題、須由一委員會研究考察、以冀於最近期內可得一圓滿之解決、該委員會駐在當地各關係國代表中推選、並會同中國代表組織而成、將來考察結果、須呈請各公使及國民政府鑒核、再關係國公使認爲根據一九二六年協定所產生之司法機關、在其執行職權上、不能滿意之故、均因政治上與管理上之阻礙、將來必須去除此種外界勢力、本公使將設立委員會、以研究此項問題之意見、謹呈貴部長、並深望一圓滿之解決及早達到、則上海公共租界內之治安得以保全、司法得以職權施行、並可增進國際上之好感、此復外交部長王、須至照會者、中華民國十八年六月七日、

▲外部復照原文 爲照會事、關於商訂上海公共租界內審判機關辦法一事、准六月七日貴公使來照、業經閱悉、查本問題原非局部性質、其不宜委諸地方代表之審議、在民國十五年北京會商以前、各關係國公使、早經諒解此旨、故當時由各關係國公使直接與外交部磋商、並無地方代表參與其間、茲既欲謀最後之解決、自以由中央政府與各關係國公使開誠繼續會商爲適當、來照所稱、就地方代表中遴員與政府代表組織委員會審議、再行轉呈核奪一節、本部認爲徒滋周折、無裨實際、礙難贊同、除照會各關係國公使外、相應照請貴公使查照、迅卽與本部直接開議、以期妥捷、並盼見復爲荷、須至照會者、

秘魯公使昨晨抵滬

秘魯首任駐華大使、朋邁遜、上月啓程來華、經過日本、乘西比利亞號、於昨日上午七時到滬、本埠外交辦事處陳世光處長、準時往匯山碼頭恭迎、以表睦誼、該公使在滬稍事勾留、俟王部長到京後、卽定期入京呈遞國書、

陳紹寬今晨到滬

海軍部次長第二艦隊司令陳紹寬此次隨蔣主席赴平、因楊樹莊部長返閩、故于六日先行回京主持一切、茲悉陳次長以海軍編遣委員會第五次會議今日開會、關于統一士兵編制及增加餉項薪給、本人係編遣委員、而上海方面事務亟待與陳代主任委員季良會商、悉于昨日夜車來滬、今晨抵埠、仍寓外灘匯中飯店、

國際談話
常任理事我國無望
吳凱聲

國際聯盟會中國代表處秘書長吳凱聲氏、將於今日乘亞細亞皇后號放洋、日日社記者昨午訪吳氏於私邸、茲記其重要談話如下、記者問、先生此次赴任、任務如何、答、余奉王外長之命、赴日內瓦就國聯會中國代表處事務、先擬將巴黎辦事處遷往日內瓦、俾常川駐留、與國聯會接洽關於我國國際間之一切問題、問、先生對我國今年國聯會常任理事問題、有何意見、答、吾國政府、要求得國聯行政院常任理事已非一朝、惟恐今年國聯仍以約章之規定、使吾國不易得此一席、至於非常任理事、今年照例有三額、波蘭羅馬尼亞智利均屆期滿、理應退出、惟波蘭有連任希望、羅瑪尼亞一席、將由歐洲新小國分配、而智利已讓於南美阿爾常丁、此事係去年九月間開大會時、列國外交家口頭所允諾、蓋因非常任理事、素以地理爲分配之標準、而阿爾常丁適在南美洲、加以該國每年照納會費、然始終未得行政院之一地位、由此觀之、中國今年非但無入行政院常任理事之希望、卽非常理事、亦難有把握、不過中國地大物博、人口衆多、如國聯會不給我國以常任理事、恐東亞各民族、仍將抱不平之鳴、而深信聯盟之不足輔助亞東民族矣、但吾國人之主張、或以爲入行政院常任理事、不如參加國聯各種機關之爲愈、而余則始終主張、須得行政院代議權、而尤當參加國聯各種會議之工作也、問、吾國欠國聯會之經費此後將如何辦法、答、我國所欠國聯之費、已達三百餘萬之鉅、現財政部已將該款歸入整理內外債委員會、已欠者分期拔還、未來者、按期繳足、政府當已規定辦法、

中法越約下週中在滬會議
▲張維翰之談話
▲法方表示讓步

中法越南商約、自外長王正廷因蔣主席電召赴平後、所有留滬之法公使等曾與我方出席代表張維翰徐謨胡世澤等作一度之商榷、表示法政府對於我方要求各點、已允盡量容納、惟一切詳細辦法、尙須待正式會議決定、新中國社記者曾至梵王宮旅舍謁雲南代表張維翰君、叩以近日中法雙方代表在滬會否作進一步之討論、並詢法方此次表示讓步至如何程度、當蒙張氏答稱、關於上次中法代表在滬之非正式會議、其經過略情、已見諸報端、茲不再贅、惟關於法方讓步一點、當前日開會時、瑪公使對余（張氏）等表示法政府已有訓令來滬、關於我方力爭各點已允容納、但是法方對我方所要求者、究能容納至如何程度、當時法瑪使亦未有切實之表示、總之、我方對於此次所商條約已經讓無可讓、故抱定宗旨無論如何艱難、無論如何會議、如不能達到自由與平等、甯犧牲勿顧、至下次正式會議時期、在鄙人（張自稱）預料或在下週中、王部長來滬卽可繼續進行、

張靜江昨晚赴滬
爲西湖博覽會遊券宴請各界請爲推銷

浙江省政府主席兼西湖博覽會會長張靜江、於昨午偕副會長程振鈞浙省委陳藹士由杭來滬、於晚七時抵滬、會同在滬浙省委葉琢堂錢新之等、假座銀行俱樂部宴請各界、到者褚民誼、虞洽卿、葉惠鈞、徐寄廎、吳蘊齋、王延松、杜月笙、袁履登、張嘯林、唐導民、徐新六、趙晉卿、趙鐵橋、貝淞蓀、林康侯、王曉籟等百餘人、由總務處長何柴傑、駐滬辦事處處長張叔良等招待、八時入席、酒次、由程副會長代表張主席致詞、略謂今日浙江省政府暨西湖博覽會設宴招待上海各界、蒙諸君光臨、無任榮幸、西湖博覽會開幕以來、諸承上海各界熱心贊助、感謝不既、會中發行特種長期遊券、原爲吸引觀衆便利遊客起見、往昔巴黎博覽會亦發行此類遊券、本會發行、然遊客利益甚厚、且有得獎希望、其性質與普通獎券迥然不同、所得券資、現將重行支配、以百分之二十充獎金、百分之二十充推銷費、百分之六十充博覽會經費、諸君愛護西湖博覽會、必希望西湖博覽會因經費寬裕而完備、故推銷方面、仍須賴諸君大力、至遊券信用當竭力維持、一方面使持券遊會者能享受利益、一方面由省庫先提二十萬獎金、在滬杭安寶銀行內各存半數、交獎金保管委員會妥爲保管以固信用、諸君皆海上俊彥商界鉅子、登高一呼衆助易舉、將來西湖博展會在文化上實業上稍稍獲效、皆諸君所賜也、次由褚民誼虞洽卿二君相繼演說、均表示西湖博覽會係全國建設事業之嚆矢、特種長期遊券爲博覽會經費之大宗、我人應以全力推銷、使西湖博覽會更得發皇云云、末由王曉籟林康侯諸來賓認銷券數、當場共認銷一萬餘張、一時掌聲雷動、末由程副會長及陳委員藹士致謝、至十時許盡歡而散、

美記者團赴京

美國記者團昨日上午九時赴杭遊覽、幷參觀西湖博覽、下午十時半返滬、當晚轉夜車赴京、

民權艦行將下水

海軍部在江南造船所續造之民權軍艦、其船殼業於前月底完工、昨據本埠海軍編遣辦事處消息、擬於本月內在高昌廟塢舉行下水典禮、日期須候令陳紹寬次長來滬會商後方能決定、

德飛機將到滬
海部定購

海軍飛機處近向德國定購飛機三架、爲練習員練習架駛之用、三機均係二人座之雙翼機、且水陸均可停置、蓋其機下裝有船式之浮箱外、箱下設有皮輪、聞一機購價、均在一萬四五千金、爲德國最新式之兩用飛機、該機十六日可逕抵滬埠、

江鷺號將飛杭州

江鷺號水面飛機赴杭參加西湖博覽會、本早已啓程、旋因機件受損以致衍期、迨修竣後復阻於風雨、故至昨日尙停高昌廟內廠內、但昨日天已告霽、聞定今明日將啓程飛杭、

美總領下星期一返滬

駐滬領袖美總領事克銀漢、前因對華各懸案、中有種種較大問題、如臨時法院及公共租界越界築路事件、領團無權處理、須請示駐平公使、業於上月請假兩星期、隨帶眷屬人等赴平、昨據本埠美領署消息、克氏於十二日晨由平赴津、卽乘輪南下、下星期一卽可到滬、然後再召集領團、報告此行經過、

法飛機今日到滬
▲准許入境。須候部電。

法國航空家哈臘嘉君同李玉君由巴黎乘飛機來華、業已轉粵、今（十三）晨由廣東乘飛機起行、當日抵滬、約在午後二點至四點間在虹橋飛機場降落、昨日交涉公署據法總領事知照、請轉致軍警航空機關准許入境停留、當以未奉外交部令知照、昨午急電外交部請示辦理、如允許入境、請卽轉咨航空署軍政部電飭滬航空處及警備司令部、一體知照、并加保護照料、一面商請外交部駐滬辦事處以無線電呈部請示、較爲迅捷、

美國增加進口稅
納稅會請抗議

上海公共租界納稅華人會昨分致國府外交部工商部電云、據報載七月四日華盛頓電稱、美國此次修改之稅則、對於中國之貨物除絲綢茶棉花生皮及桐油仍舊外、餘均增加其稅率、又十日同地電稱、比英意西等二十五國、今日均向美國提出對新增稅率之抗議、而美國參院之調稅委員會、又聲稱、迄今向美國抗議增加進口稅率者有三十八國、各等情、屬會聞之不勝驚駭、查我國關稅雖已自主、而所用稅率尙係七級之過渡辦法、國內工商雖有來蘇之望、有長足進步之勢、然云保護、尙嫌未足、猶希各國互相待遇、精收桑榆、今美國進口稅率對於我國貨物大都增加、是於我國對美貿易增加一重障礙、事關我國工商業之榮枯、用特電請鈞長用外交方式如比英意西等三十八國向美國提出抗議、仰乞察核施行、實爲公便、臨電不勝待命之至、

逮捕華籍人民日探非法
納稅會函請交涉

上海公共租界納稅華人會、昨以日探非法逮捕華籍人民呂運亨事、特函請江蘇交涉員嚴重交涉、以維主權、原函云、逕啓者、據今日中報載、（從略）等情、查該項記載、如係實情、日本與工部局之措置、殊不合法、因凡外人已入中籍者、應照中國人民待遇、而地屬中國、尤不能任意逮捕中國人民、卽使呂運亨有不利於日本政府之政治運動、亦應向中國法院告發、令任意採用直接行動、頗非國際合法之行爲、據報前情、相應函請貴署查照核辦、以維主權而保人民爲荷、

中日修約意見
▲津代表抵滬 日僑討論

天津日僑商會居留民會等各重要團體、公推代表小林等二人來滬協商召集全國日僑代表大會、討論中日修約意見、已於前日下午抵滬、旅滬日僑居留民會於昨晚舉行會議、歡迎二代表、並商議一切、日僑商會定今日下午、召集緊急會議討論辦法、

軍政部令警備部
靳雲鶚通緝撤銷

淞滬警備司令部昨接軍政部訓令云、爲訓令事、案奉行政院第一九八一號訓令開、案准國民政府令開、靳雲鶚當大軍北伐表示服從、嗣被彈劾、經明令通緝在案、推查該員於鄭州溧河各役、著有戰績、追念前勞、宜加原宥、通緝令著卽撤銷、此令等因、相應錄令函達查照、併轉行知照等由、准此、除函復並分行外、合行令仰該部卽便轉飭各軍一體知照、此令等因、奉此、除呈復並分行外、合行令仰該司令卽便轉飭所屬一體知照、此令、

上海特別市中心區域決定
發行三百萬市公債備建設
第二次市建委會會議情形
推定財務經濟等五組主任
市公債問題由財務組審查

上海市政府、因欲實現大上海計劃、爲建設之積極進行、聘滬市英俊、設立建設討論委員會、於前日下午二時在威海衛路公餘社開第二次大會、議決市中心區域、及發行市公債等各要案、茲將會議情形、分誌於下、

▲開會之情形 是日到會者、計有委員長虞洽卿、錢新之、褚輔成、秦潤卿等三十三人、張市長亦出席、由虞委員長主席、恭讀總理遺囑後、首由張市長報告擬確定市中心區域之必要、與其界址大概、並發行市公債之必要、緣由及市公債辦法、請付討論、報告畢、列席委員、僉以爲此兩問題關係重大、故一致表示變更議事日程、將此兩問題先議、再依次照原議程逐項討論、議至下午六時始散會、

▲市中心區域 張市長報告現在上海特別市必須確定中心區域、以便建設、擬以淞滬鐵路以東、浦江以西之間之七千畝地土、作爲中心區域、其四址則北至閘殷路•南至翔殷路•東至假定路線•（此路在計劃中、尙未定名、亦未開工）、西至淞滬路•蓋此七千畝地土中、商務繁盛、戶口衆多、原有交通便利、故以之爲中心區域、最爲適宜、請付討論、當經衆議、全體贊成通過•並議決自市政府建委會決定市中心區域案之日起（七月十二日）卽行停止該區域內之私人賣買及過戶•幷卽公佈之、

▲發行市公債 張市長又提議上海特別市亟須建設、建設必須經費、而上海特別市收入不敷所用、尤不敷建設之用、故必須發行市公債•總額爲三百萬•以全市房捐爲担保、年息八釐、自民國二十年三月份起•每半年還本一次•九六發行•九五實收•共還十次、五年還清、約於八月初發行、至基金則另組基金保管委員會保管之、請付討論、經衆討論後、議決先交財政經濟兩組、在三日內審查完畢後、再提下次會議討論、

▲通過議事細則 先由起草委員、將議事細則草案逐條宣讀、由各委員議訂修正、共計三十四條•全體通過•

▲推舉各組主任 建委會照章應設財務、經濟、技術、內務、特務五組、先由各委員自行認定何組、逐一簽定後、再由各該組自行推舉一主任、計認入財務組者、爲秦潤卿、唐伯耆、姚慕蓮、沈聯芳、俞鴻鈞、陳霆銳、王志莘、徐等八人、當公推秦潤卿爲財務組主任•認入經濟組者、爲潘公展、王延松、王志莘、徐桴、王曉籟、徐佩璜六人、當公推王曉籟爲經濟組主任•認入技術組者、爲奚定謨、張效曾、阮介藩、沈君怡、王伯樵、李壽彭、劉錫基、王曉籟、徐佩璜九人、當公推阮介藩爲技術組主任•認入內務組者、爲朱炎、張效曾、江恆源、袁文欽、褚輔成、王一亭、胡鴻基、葉惠鈞、陳德徵、孫葆務十人、當公推褚輔成爲內務組主任•認入特務組者、爲朱炎、王彬彥、袁文欽、王伯樵、陳德徵、沈君怡、俞鴻鈞、鄭天錫八人、當公推鄭天錫爲特務組主任•

▲三次大會日期 第三次大會日期、當由各委員議決下星期二、卽本月十六日下午三時、仍在公餘社開會、討論發行市公債等重要問題、

交部整頓郵政
▲不得遺失信件
▲否則嚴加懲處

郵政總局奉交通部訓令云、查關於整頓郵政事項、前經本部第一一七三號訓令該總局轉飭各郵區遵照、乃近來各地遺失郵件之事、仍復數見不鮮、迭據各黨政機關及各方人民來部責詢、飭經令行該總局飭查在案、寄遞郵件乃郵局之專責、現在掛號快遞之件、旣已發現遺失情事、則其他普通信件更可想而知、要知掛號快遞之件、因屬重要、而普通信件、尤爲大多數民衆通信所必需、亦不容稍有歧視、長此不加整飭、郵務發達、勢必因之發生障礙、爲此令仰該總局立卽通行各郵區、對於辦事人員、注意考察、切實整頓、如再有前項情事發生、應卽嚴加懲處、而該管各級長官、亦應同負責任、不得迴護委卸、一面將辦理情形、具報察核、此令、

工商部調查羅布損失辦法

中華國貨維持會前呈國府、工商部條陳追償俄幣辦法、頃奉工商部電開、查俄幣羌帖我國商民損失至鉅、本部迭據各方呈請、嚴重交涉無不言之成理、惟對於商民所有羅布總數、尙無精確調查可資依據、現在中俄交涉正在愼重考量之中、此項羅布損失亟宜詳細調查、將每種羅布名稱及金額號數分別清晰、持票人姓名商號住址隨單註明、編印成册、以爲日後中俄開議時之依據、仰該會迅將每種羅布票檢出三張呈齊到部以憑核辦、仰卽知照、工商部丞印、附調查羅布損失案辦法一、由部訂定各種羅布調查表格式交全國商聯會担任印製分發各地商會、轉給持票人、按照所存羅布種類及金額、將其票上號碼分別填入、二、塡就後、持票人應連同原票向各地商會登記核對、原票則仍由持票人保存、（因羅布散存我國、據遼寧商會報告卽有六千餘萬、如彙存一處、非有極大金庫不辦）、三、各地商會應在最短定期內派員專責辦理登記完竣、並將表格送交全國商聯會彙轉送部編印成册、四、全國商聯會印製調查表格款項、得向各地商會收回原價、持票人用表格若干按照印紙實價交還各地商會、

工商部令發度量衡法規

工商部昨訓令上海特別市商整會云、爲令行事、查權度標準方案、度量衡法、工商部全國度量衡局組織條例、前經本部擬定呈奉國民政府公布在案、現在度量衡新制卽將定期實施、所有度量衡法施行細則、度量衡檢定規則、度量衡器具檢查執行規則、度量衡器具營業規則、工商部全國度量衡局度量衡製造規定、工商部全國度量衡局度量衡檢定員養成規則、各省各特別市度量衡檢定所規程、各縣市度量衡檢定分所規程、復經本部詳爲釐訂次第公布以利推行、除分令外、合將前項各種法規彙發該會、仰照知照此令、

明年新歷書不得再附舊曆

社會局奉市政府轉到國民政府訓令、各地書局所印歷書、爲舊歷未經廢止以前、均保陰陽合歷、現在普用國歷廢止舊歷、早由政府明令遵行、以後歷書、自不應再附舊歷、致礙國歷之推行、際此十九年新歷行將印行之時、亟應先事取締、以免貽誤、令轉飭各書局各印刷所等遵照、昨社會局已分令上海書業商會書業公所及商民協會彩印業分會書業分會華洋印刷工會等通飭各同業一體遵照、

社會局查禁私擅募捐
▲各界一體注意。。。。

市社會局昨日發出布告云、本市公益慈善團體及其附屬機關、如因經費不足、舉行募捐、應先呈經本局核准、並附捐册收據等編號送局蓋印、爲本市監督公益慈善團體暫行規則第十一條第十二條所規定、以期杜絕浮冒、用意甚善、乃近有無業遊民、冒稱舉辦公益慈善、或巧立名目、提倡迷信、三五成羣、手持捐簿、向商民勸募捐款、並未呈經本市局核准有案、此種捐款、用途不明、難保無斂錢肥私利已情弊、業經呈開市長核示去後、茲奉第一三八七號指令內呈請、悉、查私擅募捐易滋流弊、自應嚴行查禁、仰由該局分別辦理可也、此令等因、合行布告民衆一體知悉、嗣後如有爲公益慈善事業而募捐者、其捐册收據未經本局核准蓋印、卽屬違抗政令、私擅募捐、不必允予捐助、并可來局報告、以便澈究、除令行各慈善團體遵照辦理外、特此布告、

中法藥房[illegible]大廉價廿一天
自歷月一起外大品三路號南虹新三號同舉
夏六初日加[illegible]馬總市口閘分一行

閘北水電公司增接自來水管

市公用局近以引翔區在閘北水電公司營業區域以內、而由上海自來水公司代為給水、閘北水電公司迄今尚無直達水管、自應趕速接通以資替代、又查閘北用水業已達每日三萬立公尺、如僅恃西寶興路六百公厘之一綫幹管供給、倘再增加給水量、則管中水流過速、殊為危險、爰飭該局令飭公司自來水電廠九百公釐幹管分枝引入引翔區、兩與東寶興路水管接通、以分水勢、既成來復循環之流、更可增虹口一帶水力、以省閘北區內之水、北供潭子灣區城、兩艙水權、茲悉該公司已遵照積極籌辦、標購水管、并嚴令對於此項通管計劃、併力促成、以利民飲、預計六個月交貨、三個月施工、約於明年三月底可以埋設完竣、但交貨期縮短、完工期倘可提早、

陸行區發見害稻黑椿象

本市各區農田、上年發見螟虫為害、據中學農學會員如農事試驗場報告、約在害分之二五以上、本市稻田受螟害之損失、較重之區、市社會局有鑒於此、擇其螟區六處、由該局派員、設立合作指導、一切、前日陸行發現害稻硬殼虫、該區農民俗稱一稻烏龜一、當由該區指導員王樹基前往視察、知係半翅目椿象科黑椿象、按此種害虫、稻作被害甚烈、以其口器吮吸稻株汁液、晝間伏於莖上、每年孳生一次、為不完全變態、卵茶褐色、帶有白色之粉、產於葉之裏面、背面有斑紋三條、成虫即虫與成虫相似、其色淡褐、但幼虫、體扁平、較幼虫為長、且多翅、前翅為角質、後翅為膜質、體色黑、長約三四分、頭小、前端、正圓角觸四節、腹部三節、栖板甚發達、胸部為六角形、冬伏恆為成虫時代、當由該指導員剴切告明當地農民、方始覺悟、聞已由該員等辦就具團驅除方法、報告該局、飭令該區委員會勸導境內農民、積極驅除、

出洋華茶減徵半稅

上海特別市商會、昨為出洋華茶減徵半稅事、致函新加坡茶商公會云、逕啟者、六月十八日接貴公會支代電、請轉呈國府財政部、免收茶類消費稅等語、經據情轉電去後、茲於本月十日奉財政部微代電復稱、嘯代電悉、查本部據新加坡茶商公會呈請轉飭閩省取消征收茶類消費稅等情、當以所請礙難照准等語批示在案、乎出洋華茶本係減徵半稅、本部業經電飭福建財政特派員呈送茶類消費稅暫行稅率表送審核、業經指令該特派員前來、仰即轉達廈門商會知照等因到會、用特備函奉達、即希查照為荷、

航訊

聯益輪交款

招商局收買聯益輪、已經成功、昨日由該局總辦趙鐵喬命何墨林攜帶船價五萬二千兩至太古公司交付、即將聯益輪收下、即原掛船名須另行改定、即原掛之英國旗亦須調掛本國國旗、

軍械裝烟台

▲一八六箱 招商局圖南輪、今日由滬赴烟台、劉珍年之弟劉錫九同乘該輪往烟、劉氏此次來滬、係代乃兄押運在滬所購定法國手槍、及迫擊砲彈等第二批一百八十六箱、至芝罘起卸、

上江輪上駛

三北富陽輪因在鄂西裝載散兵已畢、本命駛回、昨日來電、船體須加修理、故由宜運行來滬、明日可到、又有招商局之峨嵋輪在岳州亦已啓行、

避暑人好消息

▲杭州至莫干山通汽車 四川路中國旅行社消息、據莫干山診社辦事處來函、自杭州至莫干籌度村之汽車路、現已告成、該路建築可稱完美、旅客甚感便利、祇須一小時餘可達山麓、故時間極為經濟、該汽車路雖與滬杭鐵路合同尚未訂妥、但本路已用石子鋪墊平坦、所用汽車多係studebaker或chevrolet Towing cars、至為舒適、惟行李過多則須另僱一輛、旅客可隨時在杭地僱車起行、並無不便之處、由杭至莫車價每輛十元八角四分、杭州中國旅社可以代雇、▲發售特別便宜來回票 據四川路中國旅行社消息、各郵船公司歷年每屆盛夏、輒有暑期來回特價票、以便利避暑遊侶、委託該社代售、以期普及、茲將其開往地點及價格諸平昔減低數十元之鉅、列載如下、上海至長崎來回昌興售八十五元、日郵售八十五元及七十五元兩種、上海至神戶來回日郵一百三十五元、一百二十五元、昌興大來美郵皆售一百二十五元、上海至橫濱來回日郵一百六十五元、上海至香港來回日郵昌興大來美郵皆售一百二十元、以上各來回票有効期限自發售日起、至九月底為止、日郵則自開船日起三個月內有效、各界避暑人士幸勿交臂失之、欲知詳情請至四川路一百十四號該社洽、

明日法民主紀念

▲今晚舉行提燈會 本月十四日（明天）為法國民主共和紀念日、今晚先舉行提燈會、八時前加入各團體燈彩先在法大馬路大自鳴鐘前草地上齊集、於九時出發、向東至外灘經過法領事署門前、再折回由法大馬路朝西一直經過寶昌路呂班路華龍路達國家宅公園內散會、法捕房以屆時游人必多、特加派中西越各探捕出外分段游巡、於燈會經過之處妥為照料、

兩輪互撞案審查終結

大約下星期三四宣判 鳳翔已修竣今日開航

海軍靖安艦與泰豐公司鳳翔輪互撞案、昨日海軍審查庭繼續開第三次審查庭、全案已審訊終結、俟下星期審判、茲將昨日情形分誌於後、

▲審訊情形 昨晨十時開庭、依次傳靖安艦航海正王倫欽、帆纜上士陳恆標審訊、十一時三十分退庭休息五分鐘、下午一時再退庭休息時、鳳翔輪方面代表李進之要求堂上驗看雙方輪艦傷痕、庭上許之、下午二時卅分繼續開庭、再傳訊鳳翔舵工周志浦、及靖安信號兵張金新、一等兵黃春達、三時四十五分休息十分鐘、旋繼續開庭、審查者官稱、本案雙方已審訖、准雙方答辯、靖安艦長歐陽勳與鳳翔輪主安納生先後提出問題答辯良久、至雙方答辯完畢時、審查長許繼祥宣告曰、現本案已審查終了、候本審查庭判決可也、五時卅分退庭、

▲此案關鍵 據昨日法庭中某君語大中社記者、此案關鍵可分四點、一、鳳翔為什麼沒有聽靖安之回聲二響、二、靖安艦為什麼沒有聽到鳳翔輪二響回聲三響回聲間之一長回聲、三、靖安艦聞鳳翔回聲二響後、已報以二聲回聲、何必易紅燈又改綠燈換向不定、四、鳳靖既已拉過二響回聲、又可綠燈過綠燈、何必多拉一響、換紅燈過紅燈、

▲下週宣判 大約下星期三（十七日）四（十八日）可以宣判、聞審查庭方面、以繕錄口供及製作判決書須費時間、

▲鳳翔開航 昨日傍晚五時許退庭時、鳳翔代表要求審查長許繼祥稱鳳翔船已修竣、預備今日（十三日）下午開航、如法庭方面無須再傳喚安納生船主時、可允許安納生隨鳳翔輪出發否、許審查長許之、

工部局何事異議

籌建橋梁

中央造幣廠長郭標為便利運輸及往來交通起見、籌建吳淞江上橋樑一座、經函會上海市政府工務局代繪圖樣、估定各項工程需款二萬一千餘元、因該橋南堍之工程界於戈登路宜昌路之間、屬於租界範圍、經工務局與租界方面一再接洽、詎工部局未能同意、前經郭廠長函請交涉公署轉致領袖領事、飭知工部局對於前項問題係公共交通均蒙便利、迅予同意等情去後、迄未據復、茲聞造幣廠方面對於該橋之建築刻不容緩、業已函催交涉公署迅向領袖總領事催詢、究竟工部局之未予同意係何理由、即祈速復、

歡迎美記者團

座中之新國樂

中國音樂因過於平疲單薄、故不甚受人重視、今美記者團由平來滬、本埠報界在哈同路九號開歡迎大會、饗以完全國樂、內有新翻鐃歌大樂求應曲一闋、一種磅礴之氣象、為從來所未有、誠國樂之大本營、且用之於外交方面、為本國文化宣揚價尤為得體、設國內音樂界急起合作於最短時期成為千百人之大樂隊、豈非盛事、

各銀行均盈餘

上半年

本年上半年銀行結賬、據銀行公會消息、官方銀行中國交通中央三銀行、營業盈餘、均在四十萬至六十萬元、商業方面銀行、以上海商業儲蓄銀行最為發達、盈餘四十萬元以上、其他如四明等銀行其結賬在陰歷六月終、其營業則並不遜其他各銀行、

吳淞菜販潮解決

吳淞菜販問題已誌昨報、茲悉昨晨各鄉農人挑菜照常入市、不料被菜販數十人分頭往市梢各要道把守、見有鄉人挑菜入市者一概攔阻、故市內居民均紛至各市梢購買、頗感不便、事為警署查悉、以該菜販等如此舉動實屬有擾治安、立派警士前往將為首之蔣立凡王占奎趙林生三人拘獲、帶回警署暫押、午後四時許各菜販聚集吳淞商民協會、由八區黨部委員水澤柯王祺王愚誠等向各菜販加以開導、謂此次公安局限定之時間乃上午十二時為止、午後仍可售賣、不過所有各攤櫥不准越出街沿致礙交通、爾等必須遵照、再不致發生誤會、各菜販均相視無言、已允照常營業、聞拘去之三人、由全體菜販具名負責保釋、

閔行游民感化所開始收容

閔行國民救國會自籌救國基金二千元作創辦感化所後、現房屋業已修理就緒、一切籌備均已完竣、定七月一日起將本鎮遊民一一拘入、開始收容、每日上午由民衆教育館派往訓導二小時、內分烟賭自來火盒織襪、縫紉等數種、現聞該所擬擴充數額、收容全縣游民、備文呈請上海縣政府撥款補助、

工程學會年會期定

中國工程學會向例于每年秋季舉行年會一次、本屆年會聞已決定於國曆八月十八日起至八月二十四日止在青島舉行、除例行會務外、並籌商參加日本東京萬國工業會議各問題、預料出席人數必多、又聞國內交通各機關、已允一律減價優待、

拒毒會請嚴辦九江運土案

日前報載英商公和輪載運烟土開至九江、被當地海關人員查獲、勒索重賄始准放行、後經九江軍警聞訊、一併拘案究辦、並向英日領事嚴重交涉、拒毒會以是項案情重大、事關納賄、倘不嚴加懲處、不足以儆效尤、並聞該會長羅運炎博士因有桑梓關係、對九江烟案尤為特別注及、除一面致函九江交涉員請為嚴查烟案經過情形報告到會、及函請南京外交部按約與各關係國公使交涉、外、並擬於下次出席中央委員會時特別提案、俾能懲一儆百、不致再有類此之案發生、聞該會對於山邢副領事夫人運土案、一面主張邢領事先行停職聽候查辦、一面擬向外交部呈請調查事實宣布真相、以便澈底究辦、藉維官紀而保國格、日內並將有宣言發表、

豫陝甘災地福音

本埠紅十字會籌賑處自開募以來、外埠間有郵寄者、截至七月八日除匯解外尚存三萬元弱、二屆賑委會公議分派賑款、經委員長李偉侯、議長王一亭、副會長虞洽卿等一再研究、並約陝甘代表孫維棟等八人熱商、一致議決電託英法教士商會紅十字分會、電匯則託甘肅西票號上海甯波路天豐裕棧內錢議合負責、限八月上旬交款、一交陝西西安、日到地、又電北平朱子橋熊秉三等收容災童女、收容費先墊洋五千元、杜月笙委員對於災童移滬就食教養一節至為關切、特請求李主席定明日四時開賑委員會、解決種種收容留養運送問題、又此次西北災情以豫甘為最重、而甘肅因交通以及運輸上均感不便、尤見酷烈、演出以人肉為食慘劇、該會視為非常奇災、積極籌賑不遺餘力、聞已次第撥出十一批賑款、刻又電匯第十二批賑款共五萬元、仍根據董事議決案分配、甘肅二萬五千元、陝西二萬元、河南五千元、交由各該省華洋義賑會負責散放災區、救濟三省雨澤仍稀災情並未稍減、恐須延至明春、可謂時長款鉅、故該會尚在乞募接濟、以免前功盡棄、並聞該會正在急籌陝甘豫災之際、又接會業由北方來電、告以黃河下游山東利津塘口已及半、忽水勢狂漲與原估工程數目不敷甚巨、若不從速維持、非但前功盡棄而魯之半省將成一片汪洋、則損失以及災民更不知增加若干倍、實為非常緊迫刻不容緩之圖、已登報廣告各界請求及時補助、

甘災代表赴京請願

甘災代表牛載坤等屢接甘肅函電、謂近來災民死亡日增、非軍事解決交通恢復無法救濟、加以回漢人中為土匪者到處仇殺、數人盈千累萬、已成不可掩之事實、屬其從速設法維持、茲悉牛代表於昨夜赴京、向中央請願辦理、

各工會消息

▲海員總工會 昨日開第八十二次常會、趙植芝主席、劉禹州紀錄、甲、報告事項、一、中央訓練部令自七月份起按月報告遵照辦理、二、中央宣傳部令照全國宣傳會議決議案兩項切實遵行報查、決候前次請示辦法如何再遵辦、三、中央宣傳部令遵照全國宣傳會議關於確定各級黨部宣傳經費表、及填報宣傳經費表、決歸第二項併案辦理、乙、討論事項、一、溫州分會呈覆查明處州楓式船七千餘艘海員約二萬餘人、經該會派員籌備請照核、准予照辦、二、又呈據玉環支部呈報開成立會、准備案、三、又呈請指導員查覆核奪、四、影指令將當地船業協會歸併天津分會呈請轉呈中央遞辦、五、宣傳科報告製定宣傳大綱附具意見書、通過、

▲商業職工會 十一日開第十次執行委員會、主席翁瑞夫、紀錄金楚相、討論事項、一、吳松泉辭職、根據第八次議決案辦理、二、公推陳漢章為組織主任、

▲烟兌職工會 昨日召集臨時會議、周耀良主席、徐仲源紀錄、報告領到市社會局新圖記、業經呈報啓用、經濟進行辦法、由執行委員負責支配、次討論國貨運動、進行議決組織宣傳委員會、

▲絲邊業南區工會 昨開一組會議、議決案如下、一、嚴守會章及廠規報請工會交涉、二、廠方藉故開除工友、應為負責代表、三、公推夏鑫泉等條、呈請上級機關要求廠方訂立議約三力履行條件、三、以後倘發生勞資或勞資糾紛、須在廠靜待調解、一律不得託故外出或私行他去、

▲西區絲廠職工會 第七支部、昨開改選大會、吳漱志等當選為幹事、吳植堃等為組長、又第十一支部元元昨開支部會議、改選徐鼎三等為幹事、榮心濟等為組長、又新創康綠廠昨開支部成立大會、公推主席范成松、區會派胡子美周振卿出席指導、並選出范成松等為幹事、陳麟生等為組長、成立第三十一支部、

▲絲廠職工聯合會 昨召集臨時緊急會議、議決如下、一、東區女工風潮、通令各支部會員應抱靜默態度照常工作、二、本會章程及各科辦事規則均應修正、交秘書處起草、三、東區整理將次竣事、訓令着手改組區會、并指令整理委員陳秀甫籌備改組手續、

▲英商中國肥皂廠職工會 自發生工潮後經市社會局派員向廠經理及公司總經理二度交涉、而廠方仍無誠意答復、對職工會所提之先決條件四條亦置之不理、全體工友對廠方此種壓迫、表示願始終如一、不達目的決不進廠工作、

肅清租界罪惡淵藪

納稅會函請努力合作 使無所施其鬼蜮伎倆

上海公共租界納稅華人會、以公共租界當局禁止賭博辦法、未能澈底、且藉口法租界當局不能合作有以致之、昨特函請法租界納稅華人會與商界聯合會督促法租界當局、原函云、據報悉貴會對於法租界之輪盤賭跑狗賭場等等已函請當局查禁、而法租界警務處亦已准函實行、檢舉告發、至深欽佩、惟是除惡務盡、公共租界之禁止賭博等等辦法敝會殊覺其未能澈底、使罪案層見迭出、前會有諉辭、謂法租界未能合作云云、深致敝會不勝遺憾、今貴會一鳴驚人令以賭博等等為常業者大為寒心、且無所施其鬼蜮伎倆、更使當局無所藉口、實屬欣幸異常、相應函請再接再厲、努力合作以肅上海租界內一切罪案、洗淨租界為罪惡淵藪之恥辱、至希查照為荷、

徽甯同鄉關懷家鄉兵災水患

徽甯旅滬同鄉會前以陳團借道徽境往贛、人心惶恐、昨得婺源來電知陳團已離開徽境、又該會以南陵宣城兩縣水災情重、亦去電探問、兩電分錄如下、婺源來電、徽甯旅滬同鄉會鑒、陳團佳晚抵婺、灰晨向贛邊海口而去、地方安、商會叩、致宣城南陵兩縣電、鑒灣宣城三合圩南陵楊谷圩均於九日晚先後潰決淹斃人口畜甚多、災情如何、辭句簡略、希速電復、徽甯旅滬同鄉會叩文、

救濟綢緞會議

本埠錢江會館綢業公所等五團體昨日下午三時在北京路綢業公所開會、討論救濟綢緞辦法、出席錢江會館、綢業公所、治涇公所、雲錦公所、京緞公會、絲織公會、業聯合會、各代表一百餘人、開會如儀、汪星一主席、議決如下、一、名稱為國產綢緞上海救濟聯合會、二、預算由錢江綢業會、三、公推章縊涇雲錦杭州絲織京緞鎮江各為籌備員、四、假錢江會館為辦公地點、五、推定程起草委員、六、函邀綢緞公所為大會會場、政主管員、業商民協會分會、電機織公會、山東河南府綢公會、丹陽綢業公會、廣東綢布聯合會、杭綢公會、一致參加、七、每逢二五八舉行會議、

法捕房新升偵探

法租界捕房昨日發表新升之偵探人員、計為何土根升二球金線、五十七號王如松升探目、三百四十八號試用偵探趙廣慶升三十七號探員、偵探范廣珍升政治部十一號特別探員、

市民提倡國貨會

召集會員大會 上海市民提倡國貨會今日下午二時假甯波同鄉會開夏季會員大會、同時舉行楊銳如追悼大會、並有益豐搪瓷廠、瑞泰手帕廠、華東織造廠、實興鋼精廠、五洲國貨傘廠、南陽燭皂廠、五洲固本廠、西湖茶業公司、大陸藥房、光明熱水瓶廠、利華棉織廠、香亞公司、廣生行、梁新記牙刷等、陳送優美國貨出品、

市國術館徵求會員宣言

上海特別市國術館第二屆徵求會員、業於七月一日開幕、昨並發表宣言、略云、在實業不振和帝國主義壓迫下的中國、給國民全體努力自強外、沒有其他更好的方法、自強方法有多種、而最緊要的莫過於身體的鍛鍊、我國人民身體柔弱的原因、並非先天遺傳、實於後天失卻鍛鍊、可是我國的拳術和武藝可以稱得世界第一、處處有獨到之點、日本流行的柔術、便是由中國傳去的、小而可以卻病延年、大則可以助長功業、我們如果認真訓練、我們希望愛身愛國的同志們、趕快加入、鍛鍊一個金剛百鍊的身體、好去担任個人和國家的建設大事業、并免去帝國主義者的欺負、

平民醫院派員放洋

上海平民醫院特派鄭寶璘赴美考察衛生事宜、定今日八時放洋、該院褚民誼許世英林康侯杜月笙等均擬往歡送、

馮母壽儀助善舉

馮炳南先生之令慈文太夫人、夏曆五月二十日為開六大慶之期、馮君秉承慈命、不收儀不張讌、並由穆藕初吳麟書葉宗敬徐慶雲邊瑞馨胡鶴庵君等發起登報將各界所送壽儀一概移助各慈善機關、已誌前報、茲悉華商紗布交易所總務科代收此項壽儀業已結束、計共淨收洋三千零四十三元九角二分、並由馮君提出筵資一千元、又特捐洋二千三百十一元零八分、合成洋六千三百五十五元、於七月六日由發起人等開會議決、一併分撥後列各慈善機關、藉廣善緣、除公告外、特為紀錄、以供衆覽、計中國紅十字會籌賑處三百元、普善醫院、普善山莊一百五十元、平民醫院二百元、甯波貧兒院一百元、鎮海同義醫院二百元、聯義善會三百元、南市聯義分會一百元、世界紅萬字會醫院二百元、世界救濟隊一百元、清遺觀伍十元、普提法會五十元、萬國道德會五十元、湖北慈善團一百元、粵商醫院二百元、滬南慈善會一百元、上海孤兒院二百元、上海殘疾院二百元、佛教淨業社二百元、上海急救時疫醫院二百元、同仁醫院一百元、仁濟醫院一百元、廣仁醫院一百元、婦孺醫院一百元、靈心醫院一百圓、麻瘋醫院一百元、新普育堂一百元、自覺學校一百元、貧兒院二百元、印光法師三百元、道德二百元、貧民借本處二百元、上海時疫醫院二百元、濟生會二百元、陝西賑災五百元、（徐慶雲先生經手）又二百元（陳子壎先生經手）、靈隱寺天王殿二百元、安老院五十元、公立醫院一百元、棲霞寺一百元、南京孤貧院五十元、零星捐助各處一百五十五元、（另有表）、以上共計洋六千三百五十五元、

▲誌謝 昨承商務印書館贈東方雜誌第二十六卷第十三號兒童世界第二十三卷第六十六十七號各一冊、謝謝、

先施屋頂花園
大京班男女合演文武京戲
日戲 白玉亭 袁奎官 劉春泉 自玉鳳 路凌云 景韻琴 應寶蓮 白玉英 劉崑崙 麒麟豹 劉榮軒 賈春虎 張艷霞
全部玉麒麟大名府
大京班男女合演文武京戲
夜戲 頭本天城 麥昇天 全部 九曲樓

丹桂第一台男女合演
暫歇一秋再開
停夏候涼行鑼

廣舞台（粵請）東乾坤大劇團
日戲價目 優等六角 大洋 特等四角 大洋 頭等三角 大洋 二等小洋二角
夜戲價目 優等八角 大洋 特等六角 大洋 頭等四角 大洋 二等小洋三角
▲日戲 孤寒種 配景詼諧警世名劇 金絲貓 蛇仔應 趙燕飛 首本 全班名優拍演
▲夜戲 俠丐英雄 新編配離奇怪古俠艷劇猛 金絲貓 蛇仔應 趙燕飛 全班落力拍演

永安天韻樓影戲
日夜開映中外著名最新佳片
世界著名愛情巨片 情海戰雲
華影公司名片 航空大俠
法國第一名片 權聲轉啼
詳細說明請閱天韻日報

先施屋頂花園中外影戲場
國產歷史武俠巨片 第四集 滑稽 宏碧緣 三本（十本一次映完）
著名俠義愛情影片 半夜大盜 五大本
詳細說明請閱日報

城南通俗影戲院
地址 大東門南小門北 南市 電話八百念號
價目 包廂一元 優等四角 正廳二角 頭等 幼童銅元十枚 二等五角 夜戲停售
（日戲）二點半起 （夜戲）七點起 九點起
今天開映 無敵英雄 華劇影片公司出品

易社乾坤新劇
張聲 永俊 馬文貞 虞國天 胡悲 王寅 邵彩娥 姚冷鶥 陳慧君 秦劍我
（日戲）說出勿 （夜戲）劍欽光影

施家班東方譚劇
沈珍花 胡春亭 施竹韻 施文軒 施春娥 施國林 范祖麟 夏正武 丁正武
（日戲）藍衫計 （夜戲）下本 秦雪梅

武昌大戲院
地址虹口武昌路東首四號 電話北七五九號
（時間）三時一刻 七時九時 （價目）樓上一角 樓下二角 夜二角 幼童日戲半價 （注意）
今日日夜開映
數大明星合演冒險驚人巨片
非洲捕野牛記

新新屋頂花園
鐘社新劇 張大公 林雍容 夏天人 胡化魂 張彩霞 祝菊紅
（日）火坑金蓮 （夜）紅衣女郎
精神團 張易 治兒方朔 日賊做官夜還原我

招領

如有走失男女者請注意此處地位社會局啓

第五百七八號畢桂女女性揚州人年十四歲民國十八年七月一日公安局查獲

第五百七九號惠芬郎陳阿金女性中山人年十六歲民國十八年七月二日公安局查獲

第五百八〇號陸女女性年詳年十六七歲民國十八年七月五日公安局查獲

公佈欄

上海地方法院

▲民事判決 ▲一件判決顧陳氏與陳阿潤因遷讓涉訟一案（主文）被告所租賃原告之房屋應即遷讓出屋並應償還原告房租洋十三元訴訟費用由被告負擔本判決第一次准予假執行 ▲一件判決吳子良與汪子黎因票款涉訟一案（主文）被告應償還原告票款洋三百十五元訴訟費用由被告負擔 [illegible]

[illegible]

上海租界上訴院

▲刑事判決 ▲一件毛寅因脫逃罪上訴一案（主文）上訴駁回 ▲一件判決丁永和聲請執行由狀悉 [illegible]

▲民事判決 ▲一件何子寬與應謙三等因押櫃涉訟上訴一案（主文）原判關於上訴人共同償還被上訴人押櫃一千八百元及負擔訴訟費用之部分撤銷 [illegible] 訴訟費用上訴人負擔三分之二被上訴人負擔三分之一（七月十二）

上海租界臨時法院

▲民事判決 ▲一件長發公司陳秉乾因貨款涉訟案（主文）本案註銷訴訟費用由原告負擔 ▲一件沈達卿與謝文輝欠款案（主文）被告應償還原告一千元并自判決之日起至執行終了之日止常年利息八厘訴訟費用歸被告負擔 [illegible]

▲刑事判決 ▲一件戴秉衡訴余彪竊盜案（主文）處拘役七日 ▲一件徐阿大訴許家興竊盜案（主文）朱泉生處拘役十四日 ▲一件吳惠生訴杜文生傷害案（主文）杜文生處徒刑四月 [illegible]

[illegible]

露薄雲鬢蕙蘭氣

冰肌玉骨的她，將廣生行雙妹老牌花露水，對雲鬢上灑了些許，清風過處，氣、頓時將一鼻孔香氣迷進了她的鼻孔裡，覺得那花露水氣，如蕙蘭化妝的香，使吟句露薄雲鬢，蕙蘭氣味賢夫妃。

雙妹老牌花露水

價目
大號每瓶五角正　三號每瓶一角九分
二號每瓶三角二分　四號每瓶一角三分

本行暢銷卅餘年各省均設枝行各商埠市鎮廣洋貨店均有代售

中國廣生行有限公司啓

頂店屋聲明

鄙人前向哈同洋行租到漢口路二百二十五號半連雲南路一百二十五號半轉角所設網緞紙貨號從前將漢口路轉角朝南門面一幢轉租與日新號已將上項房屋兩幢退租并將該店店號生財一併出頂與許幼農君另行更換店牌營業所有頂費當即立據一併收清嗣後關於該號人欠欠人以及代人擔保個人負責理髮與承頂人許君無涉特此慎重聲明 方錫森（即錫奎）啓

機會又到啟事

本會仍照例於本月十五號、在北平總會開獎、凡儲戶諸公、將應繳之款、於十四號前清交者、均有得獎權利、未入會諸君、如於開獎前來會認儲者、亦可同享獎權、按本月獎金分配如下、

特獎一萬元、頭獎五個、各二千五百元、二三四五獎、均各五個、小獎一千餘個、

本月十五號、適值星期一、茲為便利儲戶起見、本星期六（十三號）下午、及十四號上午、照常收款、本外埠儲戶、均祈於截止期前清繳、免誤獎權、是幸、

中法儲蓄會中國有限公司啓

遺失方單

茲遺失寶山縣十二圖十七號 [illegible] 特此登報作廢

聲明遺失作廢

茲通商銀行七三十號（三七論）係上海弄及元股票均作廢，特此登報聲明 [illegible]

遺失方單

茲遺失寶山 [illegible] 特此登報作廢

遺失方單

茲遺失 [illegible] 特此登報聲明

遺失聲明

今遺失行銀數一計 [illegible] 特此登報聲明

遺失道契聲明

今有美名 [illegible] 特此登報聲明

遺失田單聲明

茲有下塘先叔 [illegible] 特此登報聲明

祝味菊醫生

中醫內幼科
寓漢口路三十三號 [illegible]

同運公司聲明

茲七六至二止條途收作特明 [illegible]

遺失類

黃曾師聲明遺失圖章作廢

本月十一日午後八時在 [illegible]

遺失聲明

茲啓者敝公司 [illegible]

遺失聲明

今集四紙銀一月 [illegible]

息摺遺失作廢

[illegible]

遺失方單聲明作廢

茲有保坍六分 [illegible]

遺失聲明

[illegible]

源興協記皮件針織廠 受盤聲明

今有九畝地香粉弄 [illegible]

推受盤聲明

茲有法租界 [illegible]

退租聲明

[illegible]

聲明

廣東路 [illegible]

源興皮件針織廠 推盤聲明

茲有源興皮件針織廠 [illegible]

向伙濤脫離丁氏姜氏聲明

伙濤承大家庭 [illegible]

遺失聲明

鄙人八號 [illegible]

退股聲明

茲因行有新開河潤大昌記 [illegible]
潤大昌記 楊泰興行 同啓

推受盤聲明

老米西門 [illegible]
成米號 大記 同啓

莫干山鐵路旅館

交通便利 電燈浴室 游泳池 網球場 房價便宜 飲食清潔

詳章請向杭州本館或旅務處索函

聲明往來摺作廢

[illegible]

聲明類

上海臨時法院公告

為公告事案據 [illegible]

上海法租界公廨公告

[illegible]

上海租界臨時法院公告

[illegible]
律師黃煥昇錄登

儲贖押包及久存行李

旅客照章寄存行李 [illegible]
旅社啓

聲明離異

[illegible]

七年棄婦翻舊賬

居住西門新順里劉吳氏、蘇州人、於十七歲時、嫁與同縣劉東生爲妻、該時劉開設綢緞莊、其後改業珠寶、當時家庭和睦、生二子一女、於二十九年前、劉東生開全昌珠寶號於愛多亞路一八四號、一切生財資本、據吳氏供稱、係彼歷年所積四千元私房、及宣統三年劉忽娶陶姓女爲妾、自此將吳氏遺棄不顧、將子驅逐、故祇得借親戚家居住、作工度日、今居西門萬生橋、已出外七年、不勝慘苦、特延請律師、以民事起訴、要求生活費三萬元、劉東生亦延請律師出庭辯護、開審數次、已於昨日宣判、其判文主旨、劉東生無罪、附帶之民訴、另行起訴、茲特將雙方訴狀錄次、

□原告刑事訴狀

爲被告惡意遺棄原告請求依律究辦並附帶請求終身贍養費用事、緣原告於十九歲十月十六日、憑媒嫁與被告爲妻、共生二子一女、現存一子名根仙、三十年來、勤儉持家、以致被告商業逐漸發展、資累鉅萬、所開之全昌號爲滬上有名鑽石商店、不料於原告三十八歲時、即宣統三年八月十八日、納妾陶氏、後遂屢將原告虐待、并將原告所生之子、於十六歲時、驅行逐出、遂唆騙原告出外尋覓、原告出門後、忽由西藏路安康里搬至被告現在住所、原告尋至該處、見無房間可以住宿、閽家不加理睬、不得已含淚退出、向親友各處借貸、另覓卑小房屋安身、時原告年四十九歲、迄今已七年矣、朝夕飲泣度日、被告毫不過問、藐視親友代求生活費用、概置不理、查中華民國刑法第三百十條、對於無自救力之人依法令或契約應扶助養育或保護者、而遺棄之、或不爲其生存所必要之扶助養育保護者、處六月以上五年以下有期徒刑、原告係舊式女子、但知相夫持家、勤儉多日、被擯在外、實屬無力自救、應請按法懲辦、以振頹風、再被告得原告三十餘年之內助、所有全昌號資產約積至念餘萬左右、現全歸被告與其妾陶氏享受、且陶氏並無生育、而原告之子根仙、則不爲教育、不爲授室、並不予資本經商、實屬太不平均、除根仙生活原告自救不暇無力顧外、所有原告前後贍養費、應請判令給予三萬元、俾資生活、而憑慰撫、實爲德便、謹呈上海租界臨時法院、

□刑事辯訴狀

爲劉吳氏訴遺棄并附帶請求贍養一案依法答辯事、按告訴人與辯訴人在光緒十八年結婚、彼時兩方家況、均極貧寒、故在原籍雙方合宅、草草成親、告訴人攜帶衣履、不過數件、安有所謂粧奩數萬金、（見民訴狀）光緒廿三年、生子根仙、此後生活全賴辯訴人在滬代人兜銷珠寶度日、於父故之後、將母氏妻子、遷滬居住、歷十餘年之辛勤、總共積資不過三千餘元、告訴人一人安有私蓄數千元之多、於光緒三十二年、因同業之贊助、始在安康里開設全昌首飾號、所有珠寶貨物、均由各同業分存寄售、辯訴人不過提取佣金、以論實際資本、祇店面裝修生財而已、至光緒三十四年、因得告訴人之同意、始納陶氏爲妾、過門之後、與告訴人同居十有七年、相安無事、戚友皆知、所稱因陶氏入門後、即加虐待、不知從何根據、民國十年、辯訴人複將所設全昌號、移至四馬路開張、春間則另住於老清和坊、告訴人對子根仙、一味溺愛、縱其浪蕩、不加約束、家庭之間、因此不無稍有爭論、告訴人乃於是年秋間、見子不歸、自亦背夫捲物、跟人奔逃、辯訴人當以家醜不肯外揚、彼時故未報捕、然曾函知告訴人族長吳翰孫、同時檢查告訴人房內箱籠、一切衣服首飾、竊取一空、隨經託探密查、杳無踪跡、迄今七八年以來、告訴人始終并未歸來一次、嗣後告訴人母家、亦不願張揚追究此事、其與辯訴人家往還依然如故、足證辯訴人對於告訴人並無遺棄之行爲、雖告訴人母家亦爲佐證、并以告訴人當日逃亡情形而論、確係甘心棄夫、希圖自由在外生活、更不能比擬於無自救力之人、所引刑法第三百十條之條文、顯不適合、果使辯訴人當時有虐待遺棄之行爲、縱告訴人不早出面告爭、而母族並非無人、何亦久置不與交涉、此中情形、當爲明鑑所鑑、無從掩飾、今告訴人乃於事隔七八年之久、方始以遺棄提出告訴、顯係受人唆使、意圖詐財、殊不知辯訴人因近年以來、珠寶市面一落千丈、虧折甚巨、正在無法彌補、生計日困、遠不如前、安有餘資以供敲索、總之、就上所述、則遺棄既不能認爲成立、則所謂逐出與夫擄絕歸來等語、全屬片面空言、更無價辯之價值、抑更有進者、告訴人曾於本年一月二十五日以被夫遺棄請求同居等情、在鈞院民庭起訴、乃於民事案尙未審結、又復以刑事告訴、請求養贍一案、兩告主張不同、已屬於法不合、況查告訴人民訴狀謂辯訴人將伊價值數萬金粧奩完全變價開設全昌、（總字四六二九號案卷應請調核）今刑訴狀則謂辯訴人開設全昌、係由伊勤儉持家、以致商業發展、資累巨萬、絕無一字涉及粧奩、所述重要事實、又先後矛盾若此、益見完全出於虛構、情事昭然、無論辯訴人所設之全昌號財產、連同他人寄售物品計算、亦不過數千元而已、則二十餘萬之說、顯係信口開河、架詞勦聽、亦可概見、爲此依法辯訴、仰乞鈞院察核、俯賜將本案予以註銷、實爲公便、上狀、上海臨時法院公鑒、

□刑事續辯訴狀

爲劉吳氏訴遺棄并附帶請求養贍一案續提抗辯事、竊本案業經辯訴人於四月六日依法答辯在卷、惟查本案前於四月十九日開審、因是日劉吳氏與其代理律師均未到案、本原審將案註銷、嗣劉吳氏因辯訴人於民事案內提出反訴、忽又變計飾詞提起抗告、致奉核准回復原狀、茲辯訴人對於劉吳氏抗告部分及所訴遺棄部分、略分數項、當提抗辯如次、

（一）抗告部分按劉吳氏抗告理由、謂四月十九日確係到案、在第一法庭候審、初不知本案在第九法庭審理、致有貽誤、并以是日倘同有婦女二人到庭爲證、已到案之證明、此種理由、實無成立之可能、蓋劉吳氏是日到案、代理律師既奉通知、且通知書內載明第九法庭、何以竟不遵照、乃任自己之意思、在第一法庭候審、已屬不能置信、假令劉吳氏果在第一法庭候審、應向值日之庭丁巡捕詢問、亦必知該案在第九法庭開審、何竟貿然而去、況查劉吳氏委任代理律師二人、縱劉吳氏本人未隨代理律師赴案、而其代理律師二人、何以是日亦均未在第九法庭、豈亦同在另一法庭候審耶、至謂同來尙有婦女二人、試問此種空言、其爲更有何人能以證實、其爲飾詞隱混、決無根據情事顯然、此劉吳氏抗告理由出於狡賴、應請將本案仍予註銷者也、

（二）遺棄部分

甲、犯罪主體不成立　按刑事上之遺棄、必遺棄行爲者、明知依靠人無自救之能力、意圖陷其生命於危險、而棄置不顧救濟之謂也、倘如夫遠出在外、遺妻在家、不爲給付生活費用、又若妻出在外、其夫在家不爲接濟生活費用、此乃不履行贍養之義務、決不能認爲刑事上之遺棄、夫婦有同居之義、而妻更有隨往夫家共同生活之義務、今劉吳氏背夫私奔在外、既不回至母家、又未與他人同居、閱七八載之久、依子生活、乃私密匿避、外七八年、東住西住、憑手工度日、並未回家、亦未向辯訴人通訊一次、姑無論辯訴人不悉劉吳氏棲止何處、雖欲扶養而不能、即以該氏在外七八載無聲無息、無怨無尤、其爲甘心棄夫、不願在家共同生活情事、極爲顯然、此種出走隱避之行爲、不但足證其放棄贍養權利、尤足證其所行不法之至、該氏在家辯訴人既無刻薄衣食之情事、又未有適合出外之行爲、今以莫須有之辭、即擬加辯訴人有遺棄刑事之嫌疑、則公道法律、之謂何、故曰本案犯罪主體不成立、

乙、犯罪物體不成在　按遺棄罪之物體、我國刑法雖未載明構成條件、然按照一般立法理由、所謂被遺棄人、均指未滿八歲或十歲之幼兒、或自己不能生活之老者及廢疾者而言、其構成犯罪之要件、以被遺棄人不能自己生活及無依靠自己之行爲、防衛對於自己之生活之危險之能力爲必要、今查劉吳氏對於本案先後本人到庭數次、且據在刑庭供稱在家能相夫營業、至離家在外七八年、均自己以手工度活、且佐以其子根仙、（即耀祺）又任麗華染織廠總理、及華美刺繡公司經理、是劉吳氏與子根仙不但均能自己生活、且其財力又足能委任代理律師先後五人之多、即此足徵劉吳氏不惟有訴訟能力、有行爲能力、且有充分生活之能力、斷非無自救力者可比、再就原狀所稱原告出外係受哄騙尋覓其子、並未指稱因衣食不給、受迫出走、離家之後、又能在外獨自生活七八年之久、更無受人遺棄而至危害生命之境、故曰本案犯罪物體不成立、

三、附帶贍養部分、依法本甲、乙兩項而論、就上案刑事部分已無成立之可能、則所附帶請求贍養、自屬不生問題、況查劉吳氏以同一事實、業在鈞院以民事起訴、請求同居贍養在案、民事案現尙審理未結、辯訴人應否負有贍養之責任、應歸民事案內解決、故本案帶附民訴部分依法當然不能成立、即法庭亦斷無專就公訴外別有訴訟拘束之不合法的附帶民訴、予以單獨判決之理、此本案帶附贍養部分不能單獨存在之理由也、即退一步言、夫對妻有贍養之義務、其贍養之方法、無論何國法例、要不外同家同居共同生活而已、至於贍養之豐嗇、應視其夫財力之厚薄爲標準、若請要求給款、便要在外生活、不惟辯訴人現在負債纍纍、無此資力、且給款與妻任其在外與人同居度活、縱恐天下無此癡愚之人、而謂辯訴人能受之乎、如謂因有陶氏不能同居、然共同衣食、曾經十餘年之久、并無嫌怨、今雖控稱陶氏虐待、無非空言主張、藉圖誣告、依法不能憑信、更證以劉吳氏前委託魏祖慰律師代理起訴、其委託責任亦係屬人訴訟、由劉吳氏及子根仙共同簽字之委託契約可證、且訟費亦係劉吳氏自己付出、（趙律師覆函臨審呈核）是劉吳氏本心已不認定本案屬於刑事範圍、其目的不過要求同家贍養而已、足見本案附帶民訴部分、實無成立之可能、應請一併駁斥者也、綜合劉吳氏所訴依照法例實有不合、雖以鈞院審理案件、現時尙未完全依據中國法律行使、然依本案事實眞相而論、參照世界各國立法原則、亦決無如此法例、尤不得不請求注意者也、此基上述抗辯理由、爲此狀乞鈞院察核、或宣告被告無罪將本案仍予註銷、並將附帶民訴予以駁斥、實爲公便、上狀、上海租界臨時法院公鑒、

最新式的大旅社
——茄西亞欲發展此計劃——
——故屋內幾似共公賭所——
輪盤賭案的新紀錄

自滬西兩大輪盤賭場案發生後、四川路之三十六號及香港路之十號、均被牽涉、業由臨時法院承審該案之吳經熊推事親往查勘、但未履勘之前、捕房已派西探總長奎爾赴卅六號搜查、除發現鐵箱若干只外、並在該屋之扶梯旁廢紙堆中、檢得殘缺不完之文件、大都書有茄西亞之名、其樓上則搜出書一冊、亦有茄之親筆簽字、復派預備隊長范朋赴香港路十號搜查、計獲有活動枯疊小折一張、路小之輪盤賭具一副、籌碼齊全、此賭具係配置於該桌上者、又有綠色法之檯布三十一張、大都繪就輪賭之圖、地毯三條、中有一條亦書茄西亞之名、此外爲大餐刀叉若干副、其柄上粘有記號、與靜安寺路一五一號所搜獲者相同、昨日午後爲茄西亞與范爾被控開賭案續訊之期、捕房遂將所獲各物、除地毯仍存捕房外、餘均運同兩被告一併解至臨時法院第九法庭、一時許、吳推事開庭研訊、何院長仍蒞庭親審、先由見證法國人錦史鑑遜照庭諭、將代茄西亞買賣股票之簿册呈案、由吳推事查閱之下、並訊以與茄西亞歷年交易、知否茄之盈虧、該證人答稱、茄係獲利、惟其數則不知耳、繼由捕房律師博良向該證人審問去年九月由歐來滬之詳細行程畢、復問及靜安寺路一五一號之事、據該證人稱、因彼處每晚聚集之人甚多、故有至該處訪友者、並非全爲賭博而往、被告律師斐斯即爲補充云、一五一號除中國官員外、如中國法官及領署中、幾於盡有、此語非全虛構、實可證明云云、繼由英人休及裴達兩氏到庭、皆係證明與茄西亞做股票生意之情形、雖博良律師欲詰以一五一號賭博事、咸以此乃個人行動、實不欲言、而拒卻之、嗣吳推事因茄之供租賃一五一號之屋、係爲款客之用、故復傳茄站於證箱、訊以請客次數、茄答請客幾無虛夕、故所用食物很多、有時客來而余他出、則由僕人供給、問、雇傭若干、答、西崽八名、庖丁兩名、均係余所僱、華人充之、余交友頗衆、遇有回國者皆餞以香檳雪茄等物、此種舉動、并非租賃該屋始、素向待人皆屬若此、由是所需物品更夥、加以西崽購物、必有回佣、故彼等極喜多購、其嘗余將該屋轉讓與范爾時、尙剩有多數食物、遂亦賣與范爾、至所請之客、以海軍界爲夥、皆係稔友、其中亦有友人轉邀請者、故屋內幾似一公共之場所、耗費不貲、余之所以廣交遊者、因欲發展余之計劃、組織一最新式之旅社、十年之前、已將此計劃與滕斐爾談及、但迄未實現也、吳推事旋傳被告范爾、訊以租約之簽字日期、答於去年十月十八日簽訂、問、何以約內塡七月三十一日字樣、爾豈未閱耶、答、當時將約文之緊要部分閱過、惟日期則未注意、問、賭具何時購買、答、訂約一兩月後所買、租妥時曾往屋內查看、並無賭具遺留、僅應用器具而已、問、爾是否承認開賭、答、我不能認係公衆賭場、且未供給衆人賭博、問、爲何種賭博、答、來滬係欲設一私人大總會、供人娛樂、或將賽室、既不賭博抽頭、而賭人月開支、何以維持、答、賭時有資可以支持、但殊不明瞭被告之意、後經斐斯律師說明被告即係莊家、如賭而贏、自可維持其取利之道、並非如華人賭博之抽頭、吳推事續訊開賭之法、范爾答稱、賭場內管桌者即係莊家、該項管桌之人、由我派定、每日三桌、每桌賭客自十八人至二十八人入場、與賭者須爲我友、或係稔者介紹、否則當餉以閉門羹、某西探進場時、初實不知、直至前次到庭方悉、賭場內惟華人及醉徒、暨衣衫襤褸者、與所謂生疏之徒、皆不許入云云、繼傳見證美人孟特、而訊以與茄相識否、答曰、認得已三年、並由斐斯律師問其五月二十五夜半、捕房派員斷絕該屋交通之事、孟云是晚十一時、伊至該處遊玩、一時許、見茄西亞即偕赴餐室進餐、約半小時、聞捕房人員在外、遂出而往賭博室、時賭客正紛籌碼易現款、賭具等物、則由西崽收藏、我乃往外、復經博良律師向其駁詰一過、繼傳西探長奎爾、督察長范朋報告、往四川路三十六號及香港路十號搜查情形、博良氏又將民國三年會審公廨因北河南路二十四號賭博案所出之拘票、及去年五月間靜安寺路一五一號抄賭案之記錄呈案、惟斐斯稱以不應提及北河南路之案、並將彼與墨領事阿樂門爲去年五月間賭案之往來函稿呈案、吳推事一審問之下、將拘票發還、最後斐斯氏以墨政府自動撤銷治外法權之日期、與本案辯論時大有關係、隨將墨外部來電提出、謂撤銷之期、實係去年十月、而博良氏則稱實係一九二五年、由墨政府聲明撤銷後、因修約問題、延至去年始經實行、斐斯氏乃請求法庭向墨西哥之中國使館查詢、俾得一確實證明、並以辯護手續、尙待預備、請求稍予延長、開庭辯論之時間、當由吳推事諭改期下星期三午後二時開庭辯論、被告仍均還押、

律師沙訓義代表上海杭州廈門譚鎮記綢莊清理通告

本律師頃據譚鎮記綢莊店主譚景孫來所聲稱、景孫所有開設譚鎮記綢莊於上海杭州廈門等處、前因本人離滬委託非人、致將滬號閉歇、因此杭州廈門兩號連帶受其影響、致受重大之損害、今特來滬委託登報清理、凡有關於上海杭州廈門譚鎮記綢莊之債權者、請於十日內速來本事務所審核登記、以便清理、否則逾期視爲放棄、本律師據此、除債務人另函催告外、合即代表登報通告、事務所上海方板橋方浜路西馬橋七三一號、電話（南市）一一三九號、

律師徐佐良代表大隆興煤號出盤受盤通告

緣大隆興煤號股東無意營業、除股東內部權義解決清楚外、立據將大隆興牌號貨底生財店底裝修及節後放賬等一概出盤與大隆興棧記羅允灃君爲業、人欠之款仍委本律師清理、分別追償、又前大隆興欠人之款、均已由出盤人理楚清訖、嗣後關於大隆興棧記營業盈虧權利義務、均由受盤人承受及担負、與出盤人無涉、至前大隆興圖記印章等均已廢棄（書柬早經登報通告遺失作廢）嗣後如再發現、一概無效、除聲請法院備案外、用特登報通告、事務所福佑路四百八十四號

全記子路福生路口

百星大戲院

電話北一二五二　電報掛號八二四四

應西人繼續不已的要求 准今日起重映三天

帝國政府末日現形 俄國宮闈昏亂事實 鉅片

人妖 拉斯蒲丁

RASPUTIN

全十大本　一次演完　華文字幕

本片前月在本院開映時各場莫不踴躋尤以西人佔十之八九實因「拉斯蒲丁」之風流禍國事蹟西人莫不深知故亟欲一瞻人妖風采也然秦之嫪毒武后之孽數曹明末之魏忠賢清西太后之李蓮英國人無不深曉也本片前次輟映以後西人要求重映之函繼續不已故特在屋頂花園開放之時重映三天並減收座價以示優待凡我國人欲知帝國之失敗原因人妖之風流事蹟者幸勿交臂失之

時間　下午三時正　下午五時半　下午九時一刻

價目照舊

樓下日戲——正廳小洋四角　樓廳小洋八角

屋頂夜戲——前排大洋半元　後排大洋一元

屋頂——贈券無效　兒童全價

屋頂花園　唯我獨高　唯我最涼　夏令觀影　唯一勝地

九時一刻在屋頂花園開映　天雨改在樓下

注意　星期日上午九時半加映名片　羅克主演　小家庭　橫衝直撞　白衣黨　共九本新拷貝　有音樂　有華文字幕

價目　樓下小洋二角　樓上小洋三角

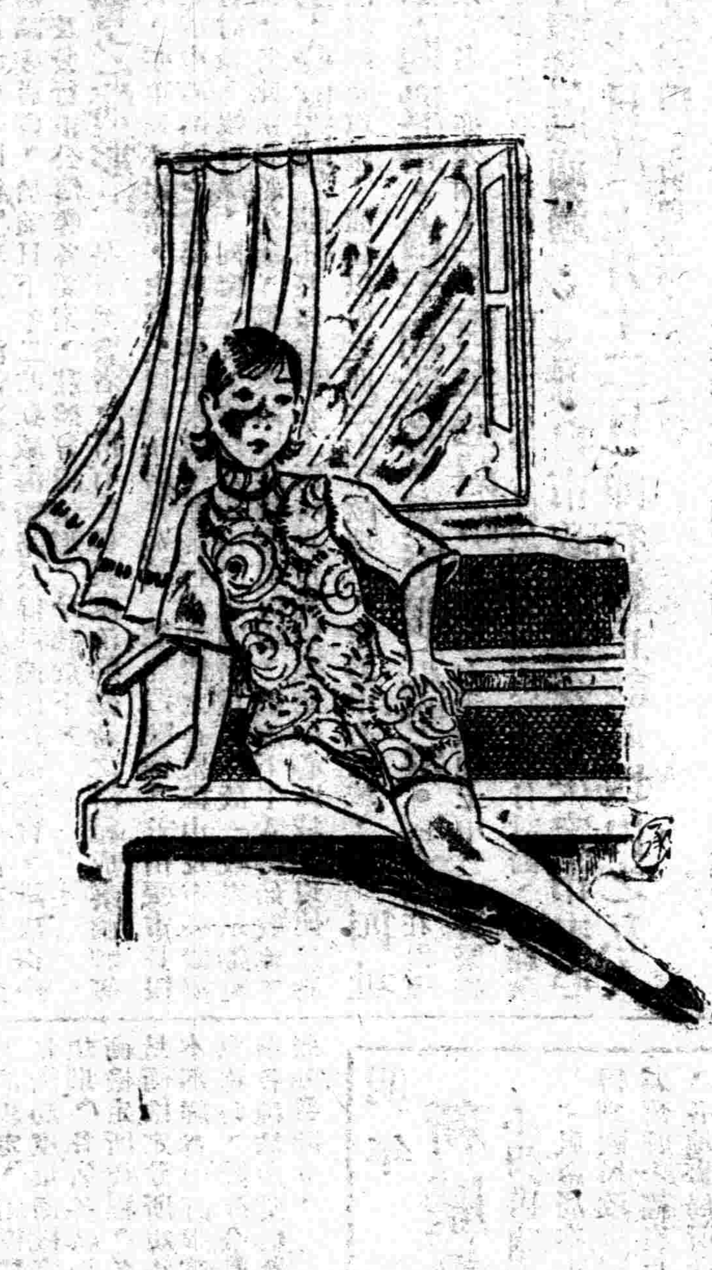

黃霉天（丁）

黃霉時節・時雨時晴，這種天氣・極易發病・尤其是瘋濕骨痛・永安堂之虎標萬金油・爲外治瘋濕骨痛之靈藥・一搽之後・馬上見功・

虎標八卦丹主治
風痧痧症　感冒風寒　頭痛肚脹　胸膈飽滿
寒熱交作　猝然昏倒　中風中痰　一切咳嗽
時行疫毒　傷寒中暑　霍亂吐瀉　心氣腹痛
跌打刀傷　手足麻痛　無名腫毒　遠年脚疤

虎標清快水主治
胸膈飽悶　紅白痢疾　食積不化　中風肚痛
發熱頭痛　嘔吐逆氣　實熱目痛　膀胱痛氣
風火牙痛　大便秘結　熱喉風痛　腸風下血

虎標萬金油
內治　中風中痰　絞腸痧痛　四時感冒　止咳化痰
　　　霍亂吐瀉　頭痛昏眩　噎膈反胃　及疑難
　　　心氣腹痛　時行瘟疫　消暑除煩　及雜症
外治　神經骨痛　瘰癧核痛　無名腫毒　蚊咬蟲螫
　　　疥瘡痧瘡　手足腫痛　跌打刀傷　及牙痛
　　　腰骨脚痛　蛇蝎狗咬　皮膚破傷　及耳痛

虎標頭痛粉　專治一切頭痛

總發行上海虎標永安堂　北四川路八十九號

永安先施新新會豐各大公司五洲中西中法太和濟華堂各大藥房林大森及各烟紙店均有出售

蔣夢麟昨晨抵京
對解決學潮當有相當辦法
前次已有嚴密偵查靜候核辦
現教部再派員調查審慎辦理

自中大區發生中校易長風潮以來、教育部之如何處理、早爲各方所注視、惟教部對於此事、十分重視、在蔣部長未回京之前、已有嚴密偵查、惟各方呈請文件、須俟蔣部長回京後再辦、昨開關於校聯會及職教員會呈請立卽取消中大區制一節、教育部已呈請國民政府行政院核辦、現在府未接得指令、至中大訓令程式不合、以及收回易長成命各節、除已見馬次長與職教員之談話外、教部又派陳劍脩司長與趙迺庭科長二人、再赴中大調查、將調查結果、一併轉報部長、蔣部長昨日來電、謂於今日(十三日)當有相當之辦法云、

散傳單學生釋放

安慶市公安局前捕得散發驅逐程天放之傳單學生一人、由程教廳長用省府名義、移送法院查究、該生到法院後、經一中教職員多人到省請願、請予釋放、法院亦以該生並無何種大罪、已經於八日下午釋放、

中大行政院
變更辦公時間
一上午有五時工作 下午則輪流值日一

中大行政院近因天氣炎熱、辦公時間、有變更之必要、現已由第六十二次行政會議議決、自昨日起辦公時間、自上午七時起至十二時止、每日下午由各處指定負責人員、輪流值日、如遇緊要公事、仍須隨到隨辦、

考試院
調查教部部員
已填就送院

考試院爲調查現任官吏起見、曾調製現任官吏調查表、交由各院部會照填呈報、教育部、將表填就後、已于昨日函送考試院、計有委任以上之部員八十一人云、

皖教廳
改委大批校長
其他各中校將分別改委 日內可發表

皖教廳長程天放、於十日上午省府常會席上、提出更委校長數人、二職校長王應生辭職照准、改委葉振鈞接充、葉廬江人、留法學農科者、六中校長趙燮丙辭職照准、改委劉啓人接充、劉合肥人、北大畢業、五職校長魯樞三辭職照准、改委陳銘新接充、陳壽縣人、北京師大畢業、第二教育館長黃世芬調廳任用、改任儲合接充、儲任集縣人、東大畢業、第三教育館長戴九峯辭職照准、改委盧鳳閣接充、懷寧縣人、復旦畢業、聞除以上數校已經改委外、尚有一中、三中、五女中、二女中等校、即將分別改委、日內即可發表云、

中央黨部
對大學區制決議辦法
俟商定經費撥付方法後
卽將斷然宣布停止試行

中央大學區中等學校聯合會、前電中央黨部、請立卽取消中央大學區制、以順輿情、十一日中央執行委員會函復中等學校聯合會云、逕復者、據呈及代電、「請立卽取消中央大學區制」一案、經併案提出中央第二十二次常務會議討論、經決議「交國民政府於兩星期內召集教育部、財政部、江蘇省政府、商定中央大學經費撥付方法後、卽行停止試行中央大學區制」在案、除函國民政府外、相應錄案函復查照、此致中央大學區立中等學校聯合會、中國國民黨中央執行委員會祕書處、

李石曾
再電辭北大校長
國府復電慰留倚重正殷
只因建議未行矢志求去

李石曾氏以大學區制業被取消、庚款復改作他用、北平教育經費無着將陷於無法維持之境、乃連電國府及教育部辭職、但當局以該氏盡忠黨國、正深倚重、不允聽其高蹈、玆將其再度辭職及國府慰留各電覓錄如左、

▲李石曾再辭校長電 南京國民政府行政院教育部鈞鑒、煜於六月十四日電中、對庚款用途及大學制度、有所建議、同時曾聲明辭北大校長職、繼又於六月十七日電陳中央、言庚款不宜盡數挪作別用、北平教育久恃爲一線之生機已絕、大學區制、業經取消、均未奉復示、亦自百端待理、以煜庸碌、無補艱虞、況近復多病、尤不勝任、但若長此延擱、收拾愈難、尤增咎戾、爲此再電陳述、重申前請、務乞迅予批准、另簡賢能、俾免遺誤、不勝屏營待命之至、李煜瀛叩魚、

▲國民政府復電 北平大學李校長石曾勛鑒、魚電悉、執事盡忠黨國、領導青年、德望攸歸、正深倚重、至該校經費、中央自應統籌、已交行政院妥議辦理、尚留勉任其難、勿思高蹈、是爲切要、國民政府蒸、(大中社)

北大教職員報告
庚款與學歷史
招待新聞界報告經費情形
述庚款來歷反對移作他用

北平大學教職員工會、爲力爭庚款事、請新聞界援助、昨日(七日)下午五時、特在中山公園來今雨軒、招待新聞記者、到記者二十餘人、該會主席徐崇欽、委員許耀祖、朱尚瑞、王獻炌、鄭穎孫、陳梅朋、廣家正、徐建勛、田培林等二十餘人作陪、行禮如儀、首由主席徐崇欽報告開會宗旨、次委員王獻炌說明力爭庚款之意義、次各記者相繼發言、允爲援助、次用茶點、至六時半散會、玆將當時情形、分誌如左、

▲報告開會宗旨 主席徐崇欽報告開會宗旨、略謂今日承記者諸公、賞光來此、感激之至、今日招待諸公之目的、有三、一報告庚款退回之歷史、二說明庚款與教育之關係、三、北平大學經費之來歷、三中全會議決、以庚款全數三分之二、作鐵道建設費、三分之一、作水利建設費、撥用庚款母金所得利息、撥作教育基金、此種辦法、實係搖動教育經費、北平大學前途、實甚危險、

庚款退回之歷史

外界鮮有知之者、美國退回庚款辦理清華大學、社會人士、以爲美國對於中國教育界、表示好感、實則內容、並不如此簡單、締結辛丑條約之前一年、卽庚子年、八國聯軍入北京、分北京爲八區由聯軍維持秩序、美國維持東交民巷、東華門以南、東單以西之區域、協定簽字後、聯軍不鬆手、西太后回京、將實物由東華門、遷回紫禁城、美兵在東華門大肆搶掠時、西文翻譯員、爲中國最早之留美學生、與美國營長交涉、營長不信有此行爲、美國代辦公使亦然、經調查結果、美代辦無辭以對、請翻譯嚴守祕密、翻譯員提出條件、懲罰不法美兵、並以退回庚子賠款、撥作中國教育經費爲口實、美代辦一一允可、遂以退回之庚款、辦理清華大學、美國退回庚款、撥充教育經費、他國做效之、於是英日俄等國、亦退回庚款、

庚款與教育之關係

美國退回庚款、撥充教育經費、已如上述、茲不重提、俄國退回庚款、與北平大學經費、關係非常密切、民國八年、蘇俄政府、派越飛來華、請求中國承認蘇俄、無結果而回、民國十三年加拉罕、請求中國承認蘇俄、時北平教育經費、正在困難之時、加拉罕遂與現任之教育部長及教工會同人等互談以退回之俄庚款、專供教育經費之用、加氏與蘇俄政府磋商、結果完全辦到、此爲俄庚款撥充教育經費之來歷、

北平大學經費來歷

在湯爾和爲財政總長時教育界努力奮鬥、獲得俄庚款之條款、湯係教育界舊人、亦極力援助、發一千一百萬元之支付命令、先撥俄庚款餘款一百五十萬元、教育界設法使俄庚款不移作他用、當時兄弟亦在內、遂徵俄庚款委員會委員、委員簽字後、直接交於國立九校、此爲北平大學經費之來歷、此次力爭庚款、係爲北平大學教育計、全國教育計、促進中國文化計、故有此種運動、請記者諸君援助、

現今庚款發生問題

職員工會委員王獻炌、謂徐主席報告三點、諒記者諸公、業已完全知悉、兄弟補充數語、以謝諸公降臨敝會之誠意、北平向爲文化之中心、又爲政治之中心、國都南遷後、政治中心更調、但文化中樞仍在北平、發展北平文化、首在發展北平教育、各省大學、雖屬勃發、但蒸蒸日上、幾乎趕上北平大學、北平大學如不繼續努力、則無發展之可言、卽使經濟充足、尙恐落後、況現今庚款發生問題、同人非常悲觀、庚款撥作教育經費、係國民黨政綱所規定、黨綱對外政策第五條曰、庚子賠款、完全劃作教育經費、規定明白、不容伸縮、今者訓政之下、以黨治國、何謂黨治、要在奉行黨綱、何謂訓政、不外實行政策、總理遺教、昭昭在人耳目、堂堂政綱、豈能自由竄易、此次力爭庚款、完全爲實行總理之遺教、爲全國教育界呼籲、爲北平教育界呼籲、請記者諸公、指示方針、不勝感激之至、(七、八)(衛新)

杭市府催頒市教育預算
擴充計劃須於暑期內籌安

杭州通訊、杭市府爲教育經費預算呈民廳云、查職府及附屬機關十八年度臨時預算、業已呈送鑒核、查預算書內教育事項、最關重要、十七年度因限於經費、未能擴充、致令全市兒童、失學頗多、故十八年度依照本市義務教育計劃、急應添設小學或增加學級、以期容納、而謀普及、現在學年將終、應行增收及新設小學、如添聘教師招收學生、修理校舍購置校具各項擴充計劃、均須於暑期內籌妥、方足以策進行、惟本屆預算尙未核定、一切無從設施、事關擴充教育、既不能援照其他行政機關在新預算未成立以前、仍照舊預算辦理、是新預算之頒布、實有刻不容緩之勢、理合備文呈請、迅予核定預算示遵云云、

贛省學校分區
選定黨義決賽代表赴省
定於昨日在省指委會舉行

贛訊、江西全省中等以上學校學生黨義演說競賽大會、定本月十二日在南昌市舉行、教育廳以日期瞬即屆、特借定省指委會新禮堂爲會場、查全省劃分省會、九江、鄱陽、上饒、臨川、吉安、贛縣、大庾、甯都、宜春、樟樹、修水等十二區、舉行預賽、每區選代表一人、來省出席大會、現各區已舉行預賽者、計有七區、玆將各該區預賽結果、選拔來省出席之代表、分誌如次、

▲九江區 該區預賽範圍、爲九江、廬山、沙河等處中等學校、由省第四中學召集舉行、(結果)省立三女中鄭玉華、代表九江區來省出席、

▲鄱陽區 該區預賽範圍、爲鄱陽、樂平、萬年、餘干、景鎮等處中等學校、由省立第十中學召集舉行、(結果)省立十中熊維熙、代表鄱陽區來省出席、

▲臨川區 該區預賽範圍、爲臨川、南城等處中等學校、由省立第八中學召集舉行、(結果)省立八中毛鴻生、代表臨川區來省出席、

▲吉安區 該區預賽範圍、爲吉安、泰和、永豐、永新等處中等學校、由省立第五中學召集舉行、(結果)省立第三農業劉能沕、代表吉安區來省出席、

▲贛縣區 該區預賽範圍、爲贛縣、興國、雩都等縣中等學校、由省立第三中學召集舉行、(結果)省立三中鍾士雄、代表贛縣區來省出席、

▲樟樹區 該區預賽範圍、爲樟樹、高安、宜豐、上高等處中等學校、由省立第九中學召集舉行、(結果)省立九中黃紀法、代表樟樹區來省出席、

▲其他各區 省會區舉行預賽結果、爲某師溫某代表出席、詳情已早誌本報、此外上饒區、甯都區、已向教廳聲明原因、不能召集、至於大庾區、宜春區、修水區等、截至上星期六止、教廳方面、尚未得該區之報告云、

粵中大女師今日返粵
於今日乘法郵船返粵

廣州中山大學遠征隊與高等女師參觀團、於今日正午乘法國郵船返粵、復旦體育指導員陳昺德、亦同回里、復旦校友均至招商中站歡送云、

中大區
實小教職員聯會開會
▲呈請中大行政院改善待遇
▲開學前無辦法全體總辭職

中大區實小教聯會執行委員會、於日前在鎮開會、到會代表揚中小張寅公、龔夔石、錫中小張之彥、蘇中小顧夫、南中小叔明、南女中小魏敦義、中大小桑鳳九、鎮中小李之振、王緘市、吳弈光、余幹成、由常務股余幹成主席、王緘市紀錄、行禮如儀後、由主席報告、催促省府發放補助費十五萬元經過、及請求改善待遇經過等五件、繼討論提議案重要者、計有六件、照錄於後、一、對於請求行政當局改善待遇各項如何繼續進行、應否通知各校作最後之表示案、議決、一推定鎮中小擬訂優待條例及修正任免條例、具體文字呈行政院請求採納施行、二推定南中小負責草擬宣言、交常務部印發、三在假期中由執委會繼續負責進行、開學前一週內、不得相當結果、乃集全體大會、向學校當局總辭職、以作最後之表示、二、本會對於取消大學區制運動應如何表示案、議決、甲、發表宣言、推定錫中小蘇中小兩校負責起草寄會印發、乙、呈文教育部、一、從速解決中校校長風潮、二、注意教育廳長人選標準、由常務部負責辦理、三、對於徐中小校長行政院不加續聘、本會應如何表示案、議決、呈請行政院慰留朱校長繼續任職、四、教師毫無過失校長任意辭退時應如何保障案、議決、先行函詢校長、將辭退教職員理由書面答復、

閘北私校聯合休業式
開閘北私校未有之盛況

閘北私立學校聯合會、日昨假座蒙古路更新舞臺、舉行閘北私立學校聯合休業式、上午八時半、各校均已陸續到會、未及九時、樓上樓下座爲之滿、綜計到會四十餘校、學生凡三千餘人、開閘北私立學校未有之盛況、會場秩序、由四區一分部派警數名、及糾察主任曹有光等維持、九時半開會、由閘北惠兒院軍樂隊奏樂、次全體肅立、唱黨歌、行禮如儀、由邱良玉司儀、主席團爲一先、華豪吾、杜春孫報告、略謂閘北戶口四十餘萬、爲上海特別市內之廣大區域、學齡兒童都五萬餘、入學兒童僅二萬、公立學校只有十校、僅容千餘人、其他一萬九千餘人、完全賴私立學校、始得受相當之教育、故閘北無私立學校、直可謂之無教育、茲據本會調查所得、私立學校凡一百四十一校、學生一萬五千餘人、故普及閘北教育、須注意於私立學校、私立學校既有上述種種、然而向無聯絡、以致精神渙散、茲查本會此次舉行聯合休業式、實爲閘北私立學校聯合精神表現之初步、至最近半年會務、已在特刊內詳述云云、次黨部代表姜懷素致詞、略謂閘北戶口衆多、學齡兒童更屬不少、兄弟居住閘北、當然深悉閘北情況、以現狀言之、私立學校、殊覺太少、於閘北地方之教育、實大有補於閘北公立學校、深願辦理私立學校、加以努力改良云、次陳局長代表辭公孝致詞、略謂閘北區內私立學校實居大多數、爲教育上一大助力、今日舉行休業式、各生宜加注意、譬如一盆花如何鮮豔奪目、卻不知植花者之如何灌溉培植、故各生對於學業切不可忘其本云、次校長代表黃嘉修、戚爵臣、王士杰等相繼演說、大都勗勉之詞、次遂唱休業歌、攝影、最後殿以務競、華且、粵僑培成、三民之舞蹈、粵僑進德居士林等校之國技等

寰球學生會
介紹測量人才

浙江某縣政府委託卡德路九十五號寰球中國學生會、介紹測量人才二席、担任水利測量工作、以國內外河海工程大學專科畢業、且富有經驗者爲合格、月薪一百五十元、如有合於上述資格者、請速備具詳細履歷、報函該會接洽云

學校消息

上海特別市商整會商業夜校、畢業考試、業於昨晚完竣、茲聞自本月十四日起、暑假休業、各班成績狀況、須俟各課分數平均後、分別填寄報告單、至本屆畢業典禮、因手續關係、仍照前次辦理、待下學期開學時一同舉行云、

哈同路民厚北里儀昭女學、自重辦以來、校務蒸蒸日上、於四月間擴充校舍、現已四樓四底、空氣新鮮、房屋寬大、更以校長賀儀昭女士熱心教育、所聘教員亦均熱心教授、故成績斐然、茲聞該校定於本月十四號(星期日)下午六時起、假座靜安寺路中華書局舉行第一屆畢業禮、及遊藝會、節目內有張國威先生之魔術、明月音樂會之音樂及該校學生表演之滑稽老鼠娶親、麻雀與小孩、月明之夜、三蝴蝶、可憐的秋香、小蠶蠶、及幼稚生表情歌等多至十餘種、

湖州旅滬公學校長周由廑、昨日下午二時邀集本屆初中畢業生蔣枋等、女學部高小畢業生談慧芳等、及各教職員舉行話別會、男女兩部各級級長均代表本級參加、到有百餘人之衆、濟濟一堂、頗極一時之盛、由周校長主席、並致開會辭、次由教職員沈延祥、李耀垣等相繼致辭、畢業生各講在校之歷史、皆有依依不捨之概、末講笑話、及歡放砲等遊戲、逸趣橫生、笑聲雜作、至五時許、方盡歡而散、

體育

男女混合排球賽
華東勝華南
二對一之比

華東華南之男女混合排球賽、於昨午後四時交鋒於中華足球場、滬上士女、莫不以一觀豐采爲快、不下四五百人、裁判黃文建、作戰成績如左、

▲第一局 華南首先開球、雷宗雨鳳頭極健、而華東極力抵禦、如陳彩鳳之鬥門、實有壓倒男子之勢、華南黃秉坤煞是有力、無如蘇祖琦、陳彩鳳救護有方、未能大逞、旣而劉偉林開球有勁、分數扶搖直上、此時華南汪春若等、招架活潑、殺球也甚好、不過被華東陳新周、連得六分、已到二十一之數、結果華東以二十一對六獲勝、

▲第二局 華南受此折挫、心有不甘、於是大振精神、奮勇還攻、因之分數遞增、而華東之陳英瑞等、接球頗見工夫、曹、趙、劉、三君、亦先後進展、茲際球教之忽此忽彼、目爲之迷、蓋以雙方之勝負、關係重要、得有如此精采表演也、結果華南以二十三對二十一佔先、打成平手、

▲第三局 第二局旣成平均局面、爭執當然益形劇烈、雙方均會精聚神以占最後之一着、華南攻力極重、乃華東鎮定攔救、故雙方得分均少、成對峙之局、至華東曹贊廷發球時、連得三分、聲勢稍振、對方努力救護、乃爲黎連溢大展其技、此方拚命招架、損失尙少、而曹將軍再度發球、卽大顯神通、共得十分、的是難能可貴、一場大戰、亦就此大定、遂以二十一對五戰勝華南、總結果、爲二對一之比、華東奏凱

國際草地網球昨賽結果

全滬國際草地網球錦標賽、昨爲首幕、中華與法商交鋒於法商總會球場、結果如左、

(一)	沙利文 史密斯 (法)	勝	林寶華 顏榮生 (中)	六比三	六比四	六比四
(二)	克倫諾 棠維樞 (法)	勝	邱正倫 李冠釗 (中)	五比七	六比三	六比四
(三)	關爾納 格蘭脫 (法)	勝	詹文耀 郭啓達 (中)	六比四	八比十	六比二
(四)	克立麥 土華透 (法)	勝	郭琢瑞 郭則堂 (中)	八比六	二比六	六比三
(五)	容顯麟 鄭兆佳 (中)	勝	特拉地 權伯 (法)	七比五	六比二	六比二

結果 法九分 中六分

市一體育場
網球會昨賽結果
今日仁字組開賽

市一體育場業餘網球會昨有義字組比賽二場、皆於下午五時起賽、結果(一)龔振翼以六對四八對六勝江天鵬、比賽少抽麽、不十分精彩、裁判員張龍海、(二)唐仲光以六比二六比四勝何春輝、裁判員袁士龍、▲今日秩序 今日該會仁字組開始比賽、共有四場交鋒、下午三時施祖祺對袁士龍、四時三十分、葉晉棉對沈柏、毛鴻貴對郁達、五時、胡振飛對郁秉權、又張克明對黃傑、因黃君赴閩、改期、今日尙有義字組一場、爲朱其清對廣孟賢、上午六時起賽、

上海搬場公司 服務最久

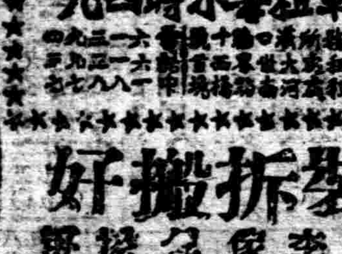

隨帶搬夫四名 車租每小時四元

裝拆搬好 行李傢俱

上海公墓 在江灣東北 建築墳墓運柩等▲均可代辦▼接洽處北蘇州河德安里九弄電話北二六〇六▲章程函索卽寄

百齡機補片 生丹

補腎補血補腦補胃清補不膩人人相宜

大瓶二元 小瓶一元 各大藥房均有出售

上海白克路轉角派克路 九福公司發行 各大藥房及洋貨店均有出售

家居旅行懷中必備完全國貨

大包二角◎中包一角◎小包五分

商情

標金銳勢略挫

昨十二日、標金漲風已戢、殆因多頭出籠、且空氣不良、致價向下也、早市即降一兩、繼則回高數錢、英匯揭價、又漲數錢、返後賣方不絕、匯票亦頗、銀行買胃不怠、至午時計跌去二兩另、日金可結七八九三七五、銀行買價七八八七五、午收略加三四錢、檯面上如福昌恆興元成永大德成等大戶頗有售出、約共一萬餘條、志豐永泰騰永亨及套頭條子咸有買進、順利萬興時出時入、為數不資、午後初加六七錢、嗣減數錢、復以上時因匯票趨緊、銀行吸進月金七九、計提高一兩、復見八十八兩外、最後因同業買意不怠、更且匯票易低、十月日金銀行出價七九、於是最跌一兩、人心轉委、福昌潤亨佐興等皆有售出、大連帮出入不定、大約二千餘條交易、而買進者另戶也、茲將全日情況以紀于後、

▲開市 八月份開盤三百八十八兩、小去一兩一錢、大條略長、減兌則大、又私電日美大一八七五、銀價勿更、然人心不好、賣戶踴躍、謠傳中俄邊境日本有軍事行動、收盤回七八九錢、登時又減去四五錢、而匯票以十月份日金三井初買七九一二五、後買七九二五、至先令開出日金掛三七五計八〇三七五、故由八十八兩四錢、漲至八十九兩、俄頃即已下游、殆因買方歛活、又以十月日金華銀行賣出七九二五、正金買進七九一二五、三菱賣七九〇六二五、華比出十月花旗五十八元三七五、而金價大有一瀉千里之概、竟降至八十七兩以內、既而正金三井買十月匯計七九、正金買十月英金四辨士九三七五、直至午刻約跌為八十六兩六錢、此時十月日金可購七九至七八九三七五、午後回上四五錢、計八十七兩、揭價照日金已改為八十八兩八錢、後已做小、上午抑小二兩、下午做小一兩餘、

▲後市 午後開盤、八十七兩五錢、繼為七兩七錢、因銀行對於日金七九、以後華銀行售出七九、午後七八九三七五、途至三點二十分為七兩三錢、此後忽已向上、四三菱吃進七九、日金又麥行與浙江對做九月英金四辨士七五、故提增一兩、復已四點時為八十八兩二錢、推賣方不絕、致價殊難立定、復已別落一兩、日金亦低、十月份可結七九、迫四點卅分收盤八十七兩二錢、比較前日回落一兩九錢、登一日間最大八十九兩、最小八十六兩六錢、相去二兩四錢、登順八十八兩至八十七兩、補水八十八兩、物品早市八兩二錢、午收七兩一錢、下午七兩一錢五、收市七兩一錢云、

大條銀市仍平

昨據倫敦電訊、大條銀近期回長另六二五、遠期勿動、開為二十四辨士一八七五、（合英金二先令四辨士五六二五）小數補空、市平、又美銀價不更、仍為五角二分一二五、英對美降另三一二五、為四元八角五分另六二五、美對英跌另三一二五期四元八角五分另九三七五、日美加一八七五為四十五元半、日英仍為一先令十辨士三十二份之十七、倫滬先令長另六二五為二先令四辨士六八七五、又當日十一點二十分路透電到、仍見續升、計日美高一八七五為四十五元四三七五、日英大另九三七五為一先令十辨士三十二份之十五、又午前電通社來、則已墜落、計近期日美出入價均小另六二五為四十五元四三七五至五六二五、日英出入價降另三一二五為一先令十辨士三十二份之十五至三十二份之十七、遠期日美出入價跌一二五為四十六元至一二五、日英出入價低零六二五為一先令十辨士七五至八一二五、至下午一點鐘來電、有見回上、日美出入價大另六二五、英高另三一二五、遠期日美升一二五、日英加另六二五、又二點三千五分電、概無上落云、

外匯 各匯均見萎弱

外匯豐掛牌、外匯僅日金漲三七五計八錢〇三七五、餘無升縮、大條略長、匯兌見高、印度匯率已加一二五計五十五羅比六二五、至於滬埠銀行內盤、英美日三匯均已疲萎、乃標金已見回跌也、華商投機家交易尚多、曾售出日金四百餘萬元、銀行如三井台灣正金住友三菱等均已買進、又三井工商浙江住友等稍有賣出數十萬元、又英金銀行互做七八萬鎊、華商出入十餘萬鎊、美金交易不爽、匯以一二十萬元出入、銀行對做二十萬元、迨收市比前天計先令長二二五、美金長二二五、日金減三一二五、人心轉弱、市氣委疲也、

▲英匯 內盤平穩、午刻光疲、午後則平、一日間計有一八七五升降、華商略有出入、銀行互相成交、上午七月份出價二先令四辨士三七五、八月四辨士半、九月四辨士六二五、十月四辨士七五、進價照加另六二五、華比出八月五千鎊、價四辨士五六二五、麗豐華義對做十月二萬四辨士六八七五、又與華比對做二萬價四辨士八七五、華比進十二月二萬五辨士〇六二五、大英與實業互做八月二萬四辨士六二五、正豐買十月一萬、麗豐與華比對做一萬、同為四辨士六八七五、午收七月出價四辨士五六二五、九月四辨士八一二五、三進價八七五、下午華比買八月五千、價四辨士六八七五、三井出十月一萬四辨士八七五、三菱麥加利浙江九月二萬價四辨士七五、收市七月出價仍為四辨士五六二五至四辨士半、九月出價四辨士七五、進價八一二五、

▲美匯 內盤見長、計有三一二五上落、交易有限、上午七月出價五十七元三七五、十月五十八元一二五、進價照加一二五、華比與興業對做十月五萬元、五十八元三一二五、實業與華比亦對做五萬元、同價、三菱進二萬五千元、五十八元三七五、華比與實業對做五萬元、價五十八元四三七五、午後七月份出價五十七元六八七五、進價八一二五、下午七月出價五十七元七五、入價七五、九月出價五十八元一二五、入價二五、

▲東匯 內盤初已見低、以後尤衰、下午由穩轉疲、一日間計有三一二五上落、華商拋出四百餘萬元、人心向委、上午近遠期出價七九、繼出價七九二五、進價七九一二五、三井出十萬元、價七九三七五至七九二五、正金三井買十月四五十萬元、價七九二五、正金買十萬元、價七九一八七五至一二五、工商出十萬元價七九〇六二五、正金住友台灣進二三十萬元、價七八九三七五、三菱八十萬元七九、午收出價七九一二五、入價七八七五、三井買十萬元七九、下午實業出三井進十萬元、價七八八七五、三菱進五萬元七九、實業出二十萬元價七八七五、進價七八八七五、市況軟弱云、

釐市 釐拆均屬平穩

▲洋釐 昨七月十二日、釐市和平、公會上交易並無發數、銀行稍有進出、而各埠來往尚屬不寂、釐價早市七錢一分七釐五、午後七錢一分七釐二五、較前午略降二毫半、票劃各款七八十萬元、又拆兌行情小洋計一千二百十六角、廣東雙毫加半釐、上午五錢八分九釐二五、下午五錢八分六釐、銅元回落一千文計四百十七千文、衣牌二千九百九十一文、小落八文、角坯二百四十六文、貼水九十三文、

▲銀拆 昨星期五、各銀行收款二百餘萬、匯豐收進七十萬、各莊收解一二百萬、又同業中互有三四百萬進出、而銀拆則穩定、早午兩市同為一錢、比較前午略減一分云、

紗花 標紗兔起鶻落

▲午前猛漲午後回復原狀 ▲現銷續暢各帮進二千五百包

昨日紗市兔起鶻落、市氣略平、未幾買氣頓起、大戶吸進甚力、上午開盤因外棉下落、市況甚昂、人心激動、各月驟漲一兩至一兩九錢不等、近期均超出六十兩關、市情極俏、午後開市尚穩、而現紗去路不衰、惟有套賣者大量拋出、為額殊巨、達萬餘包之多、一時賣風甚熾、人心頓轉下遊、激跌八錢至一兩七錢、本月份高峯到過二兩七錢、以現市狀況言、前途佔勝樂觀、惟漲風過猛、亦易隨時有反動耳、各月價如下、

	上午	比前日漲	下午	比上午跌
七月	一六一·八〇	一·三〇	一六一·〇〇	·八〇
八月	一六一·四〇	·七〇	一五九·七〇	一·七〇
九月	一六〇·八〇	·九〇	一五九·一〇	一·七〇
十月	一五九·七〇	·二〇	一五八·四〇	一·三〇
十一月	一五八·六〇	·一〇	一五七·四〇	一·二〇
十二月	一五八·二〇	·〇〇	一五七·〇〇	一·二〇

現市交易甚暢、川帮亦告活動、計出四川野鷄油頭廣東內地江西蕪湖天津南雲安慶寧波等進二千五百包、恰和廠開出二十支五福一六七兩、牧羊一六九兩、共六十餘包、七八月期各牌如下、

支數	牌名	價	
三十二支	富貴	二五二·〇〇	
二十支	富貴	一七八·七五	
	又	一八〇·〇〇	
	天官	一八一·五〇	
	又	一八一·〇〇	
	寶鼎	一七三·〇〇	
	又	一七四·二五	
	牧羊	一七四·五〇	
	三星	一七四·五〇	
	龍船	一七五·五〇	
	人中	一七五·〇〇	
	電車	一七一·〇〇	廠開
	吉慶	一八一·〇〇	
十二支	孔雀	一五八·五〇	
	飛機	一五七·〇〇	
	電車	一五七·七五	廠開
	美女	一五二·〇〇	
十六支	人鐘	一六五·〇〇	廠開
	紅鳳龍	一六二·七五	
	又	一六二·〇〇	
	雙龍	一六五·七五	
	醒獅	一六六·〇〇	
	大發	一六四·五〇	
	脂虎	一六五·〇〇	
十支	金城	一四一·七五	小包
	地球	一四五·〇〇	
	紅荷蜂	一四一·〇〇	
	三星	一三四·〇〇	
	天官	一四六·〇〇	
	雙喜	一四七·〇〇	
	帆船	一四七·七五	
	金雞	一四六·五〇	
六支	人中	一二八·五〇	
	蛾猫	一二八·〇〇	

棉市跌風較猛

▲美棉下落 現銷日清

棉市昨日隨美棉而下落、上午尚因紗市激漲、稍予維持、跌一二錢、後紗市下落、棉市更軟、跌二錢五四錢、市氣非弱、現銷情形尤為悲觀、一時殆萬無轉機希望、美棉近期跌風較甚、亦現多銷清之故、蓋衆眼光、亦多集中遠期也、各月價如下、

	上午	比前日跌	下午	比上午跌
七月	三二·三〇	·二〇	三二·一〇	·二〇
八月	三二·五〇	·二〇	三二·二五	·二五
九月	三二·三〇	·二〇	三一·八五	·二五
十月	三二·六五	·二〇	三二·二五	·四〇
十一月	三二·六五	·二〇	三二·二五	·三五
十二月	三三·〇〇	·二〇	三二·二五	·二五

現棉無市、到通花一百二十四包、

美印棉三品紗均激落

美棉因天氣良好、收成情形頗和、買月增加而跌、現貨小三十五磅音、餘小十六至十九磅音、印棉因美棉及公債賣出而跌三至六羅比、三品紗跌三四元、

公債 債價盤旋尚穩

昨（十二日）公債市況、尚稱熱鬧、全日共做五百六十萬元、內善後一百十五萬元、九六計九十八萬五千元、捲烟一百十五萬元、現金計九十六萬元、續二五計五十一萬元、全長八十七萬五千元、整六二萬元、九六二萬五千元、金長四萬六千元、七長計二十五萬五千元、二千元、捲烟四千元、一百元、善後計五千元、續二五計五千元、中金一百元、價格大跌落、初由公庫因整六計六千元、續二五計二千元、微降、然後因買方收進又動、復又回堅、結果較前均見微降、至計各債上落、均達數角以至元許、如七長撤坯、前均跌六七角、九六二五、均小三四角、善後較昨巨、計六角許、金長衛長、略大角許、現貨捲烟大三角、金長小六角、九六大五角、整六小一角、續二五小票略小一角、捲烟小票小四角、善後小票跌五角、大票小二角云、

米市 米市續平

昨日滬北米市、到源二十號出頭、各貨市況、除滿稻因來源缺乏、獨行增加角餘外、續行平淡、白粳高貨、去化穩現轉呆、本街市銷、亦極平常、中貨仍頗堅定、大勢尚能固守不替、次貨去化、較之前數日頗有需讓之別、滿稻來源中斷、市況俏利異常、大勢有步高之象、羊尖到少、市勢有漲無降之可能、杜尖來源平平、市勢不變、蘇機本街狀況、尚屬俏實、銷場及鐵機、市況平常、變元情形較前日續有進展、價格亦稍微提高、全日出頭三千、作格特粳十四元一角半至十四元四角、中貨十三元一角至十三元九角半、次貨十二元八角至十二元九角、湖稻十四元四角至十四元半、變元十六元四角至十六元六角八分云、

粉麥 標準粉先昂後平

昨日粉市晨開即緊、各月份行情見昂一分左右、緣聞期麥上午開電告微漲、人心仍佳、但因現銷暢旺、下市美麥電告微漲、北方市況無甚起色、是以大勢而言、廠家雖欲拋壓、然反動立見、事實上雖以過小也、收市結果比前日計七月均無上落、八九十月均大二釐半、

期麥轉漲現麥暢銷

昨市期麥上午開盤後、價格逐步向上、近遠各期較前日均好三四分不等、下市開拍情況轉平、綠粉訊告軟、多頭略有脫售、麥市遂不致過短、本報亦曾屢言云、結果計七八九十月均好二分、十十一月均好一分、總察全日情況、現麥到源轉旺、消化見暢、行情見緊、開出車輪各麥一萬餘包、計漢口麥三兩九錢四分、湖南麥三兩九錢、寶店明光麥四兩一錢半、鎮江麥四兩〇七分、紹興麥〇四分、高郵麥〇三分、

煤市 煤市轉動

昨日煤市、來會上賣買、較前日稍行轉動、因其路客銷均現各貨、據聽之力頗勁、兼之廠帮殊意亦廢、人心極為堅定、昨日成交以屑居多、價一號開平屑七兩二錢、又二號六兩九錢、中興屑十二兩、博山開八兩二錢半、悅昇亦八兩二錢半云、

五金 烟皮鐵北銷獨暢

烟皮鐵市況、近因大連天津青島等帮需起採辦、故市勢又與活動、惟價格一層、以時期關係、一時不能進展、成交者五張六兩八錢、七張六兩七錢、八張六兩八錢、九張六兩八錢半、十張六兩八錢云、

茶市 婺源綠茶開價較高

昨日本埠洋莊茶市、尚稱堅挺、查婺源珍眉業已開出、而巴西等處銷胃不起、行市恐難立住、英莊進意稍懈、祁紅俄銷仍滯、昨市成交婺源珍眉等三千三百五十六箱、售價雖高、恐難穩堅耳、

絲市 洋莊絲銷仍難進展

▲歐美電訊泥不暢…行市尚呈堅挺

昨日本埠洋莊絲市、仍難進展、緣海外絲電泥不暢、而匯率緊張、歐莊觀望、華商亦以絲本不敷、拋意仍淡、昨祇乾利進黃廠牌二十包、價九百八十五兩、又進親牌二千包、價九百八十五兩、三井進倍耶牌二十包、價一千二百六十兩、華通進金雙鹿牌二十包、價一千一百五十兩、（以上白廠絲）特別絲繳三星進二K牌二十包、價四百九十五兩、克昌進CS牌十包、價五百兩、（以上粗汎腸黃絲）

日滬專家 姚佐頓新法
洗射白濁
白濁乃花柳病初步若不速治 [illegible]

市價

銀洋錢市 七月十二日（星期五市）

早市開出行情		午市開出行情	
國幣	七錢一分七釐五毫	國幣	七錢一分七釐五毫
江南小洋	六錢一分六釐	江南小洋	六錢一分六釐
廣東小洋	五錢八分九釐二五	廣東小洋	五錢八分八釐五毫
銀拆	一錢	銀拆	一錢一分
銅元	四百十七千文	銅元	四百十八千文
衣牌	二千九百九十二文	衣牌	二千九百九十一文
角子	二百四十六文	角子	二百四十六文
小洋貼水	等角五十三文	小洋貼水	等角五十三文

國外匯兌

[illegible]

國內匯兌

[illegible]

各國金銀貨幣價

[illegible]

金市

[illegible]

國外麥電（單位角 合銀元）

[illegible]

以上係每嘯價格按每嘯合我國一千六百八十斤

紐約棉花電報

[illegible]

利物浦棉花電

[illegible]

孟買棉花電報

[illegible]

滬南米市

[illegible]

滬北米市

[illegible]

上海麵粉交易所

[illegible]

上海華商紗布交易所

[illegible]

上海證券物品交易所

[illegible]

上海證券交易所

[illegible]

雜糧

[illegible]

煤油

[illegible]

現貨麵粉

[illegible]

上海雜糧交易所

[illegible]

船期 進口輪船報告 七月十二日

[illegible]

出口輪船報告

寧波班 [illegible]
長江班 [illegible]
崇海班 [illegible]
定海石浦海門 [illegible]
穿山定海班 [illegible]
通州揚州班 [illegible]
興華班 [illegible]
瓶州班 [illegible]
溫州班 [illegible]
北洋班 [illegible]

外洋輪船報告

亞金山班 [illegible]
西雅圖班 [illegible]
英國倫敦班 [illegible]
德國亨寶班 [illegible]
意國曲里亞 [illegible]
香港小呂宋 [illegible]
溫哥武班 [illegible]
法國馬賽班 [illegible]

滬杭段

下行車 [illegible]

上行車 [illegible]

高跟皮鞋血紅唇

——替工閒話之三——　笑鷲

「嘴唇」「樹皮」，說是又說非；「談過東，扯到西」，女人身上找東西。

（并非侮辱女性的開場白）

提起女人，誰不聯想起紅唇，豐臀，肉體，這許多能夠麻醉人的東西；男性也有這一類的物件。據說：人類的始祖亞當，是由上帝造成功的；夏娃是由亞當的身上另外取出一根骨頭造成的；上帝用泥土做成了亞當，所以亞當的身上是泥，夏娃是由骨頭造成的……總之，這兩種說法都不能作為有深厚根據的神祕色彩。……

接着，我想起上帝為什麼把夏娃造得一樣，一樣都和亞當有點特別，此後就一大批一大批的出了我們這些和始祖相像的東西，直到地球還未破滅前以的現在。

話講得太遠，拉東扯西，頭來確是有點古怪；從前的寬衣長袖，現在是瘦窄腰肩；從前的金蓮小腳，現在是大足天然；從前的繡花鞋子，現在是高跟皮鞋了。將來的女人長足那怕要變成「踹高蹺」的！

上海的女人們：那麼髮滑滑的有趣！衣短短的，襯着那碎肉色的長統絲襪，踏着金子鑲砌的街心，骨，骨……靈魂離逝的軀殼！

啊，骨，骨……音樂！男子流了血汗，女人的脚也在奏着音樂！含了幾多毒藥；送着，接着血紅的嘴唇，啊！血紅的嘴唇像鬼口似的吞蝕了雪白的，雪白的：：……啊，射着毒藥！

誰說上海是罪惡之窟？誰說上海是黃金之穴？上海這兒有的祗是踏碎黃金之夢的高跟皮鞋，這兒有的祗是女人嘴唇上的一點鮮血，害人的鮮血！

你時髦的女人呀，高跟鮮血！

歌曲的要素

男子唱「乳娘曲」，女子唱「伏爾加船夫曲」，同樣傳不出歌曲的情調。　妙

[illegible]

上海之夜

夢裏不知身是客（二）

像這類的地方，有人另外題了一個別名，說是「肉市」。其實一提起「肉市」，當然叫人聯想起所謂「花街柳巷」了。此話怎說，且聽我慢慢道來：「肉市」可以算是「花街」，若謂「柳巷」則猶有不及。

上海這塊地方，沒有什麼巷的名稱，「里」，「街」就是我們內地所謂「巷」的別名。有如北平的什麼什麼「衚衕」一樣含有別緻的意味。

上海有幾道弄堂真的是

「徹夜笙歌不絕耳，

輝煌燈火似天明」，

家家門首的燈泡白漆上，都標上血紅的什麼什麼美妙的字樣，還有，還有漂亮的包車，停放在多人出進的弄頭。這里才是柳巷，這里才有稱為柳巷的資格。

交點清楚再說回來。

四馬路一帶的野鷄，真是多得像春江暖水裏的鴨子，一陣一陣的搖擺得有趣。她們有時候會不客氣的來和你「追逐」，和你「親熱」。「要哦」，「去哦」，「到我們家裏去玩玩」，（此句要讀江北音）諸如此類的怪聲，你可不斷的聽到，當你無意跑進她們的隊伍，或是有心去迷魂陣裏討「有趣」的時候。但有時候你被「鴨子」包圍了，會殺不出一條血路來！（未完）

銀幕上的Kiss

春雲

電影既是啞劇，所以在舞台戲應該對話的地方，銀幕上祗能於動作中表出，許多情節的變換，都從面部表情以及舉止動作上表現出來。除了有聲電影，不在此限而外；無聲電影，常常是可以意會而不可以言傳的。說到接吻的事，歐美都認為是日常禮節，所以銀幕上有Kiss的地方亦很多。雖然中國國情不同，銀幕上少有接吻的事，甚至於有一部分人還很反對，可是我們看到外國片子，雖是兩唇一吮，好像沒有什麼深徹的道理存在，那知接一個吻，很可以表露許多真情。既可以顯出劇中人的身份，亦可以看出兩人間是屬於那一類的愛情。有些看外國片子的人，反而覺得粗鄙討厭。倘是細細地去分辨接吻的不同性質，舉凡君臣的尊卑之分，父子的慈愛之點，朋友的交誼之厚，愛人的情感之深，通可以在接吻間表出，不必用纏擾不清的字幕明寫出來。祗當是一種單純的表示戀愛，所以多看幾國情調，不同的地方來講吧！倘是觀者不去留心細察，僅僅當做異國情調，那真失了觀影的要旨！話不說遠了，現在單就接吻動作表情不同的地方來講吧！

一、吻唇：兩者的眼皮都半閉着，表示靈魂兒已在雲霄裏酣暢快愉，這是甜蜜的愛情的表情，多半是男女互抱着，彼此在唇上熱烈地親了一個。

二、吻手背：表示尊崇的意思；是下級官員對於上級長官，或臣下對於君上及皇后的一種表示。

三、吻手掌：表示懇求的意思；譬如有某事重托別人，欲其妥當辦理；或是情人於兩情纏綣之際，向女子提出求婚時的一種表示，須表出一種真摯的態度。

四、吻額：常有此種動作，吻時須帶懇切的態度，子對於慈母。

五、吻頰：是表明厚意恭順的意思；青年人對於長輩，或女子對於慈母，常有此種動作，吻時須帶懇切的態度，或朋友暌別，依戀不捨，亦作此種動作。

其他如吻眼，是表欲覓，迷離恍惚；然而在銀幕上已不常見，在極少的時候可得領略。

送你踏上征途後（續）

雪松

偶然憶起「茵夢湖」中這一首詩來，不禁心痛如焚！

窗外，風吹葉落，溪水像泣珠的鮫人在淒咽，遠林啾啾，似乎是鬼在夜哭！遠遠地聽見時辰鐘已在敲報三下，方倒身思睡，僅只輾轉地翻身幾次，看見天色已在漸明了！

……

[illegible]

封神榜

天蟾舞台新排偉大神怪空前新劇

▲今夜初次開演

四本封神榜

▲初八禮拜日戲准神怪香豔新劇

三本封神榜

天蟾舞臺　男女合演　六月初七日戲

潘雪豔　張俊臣　董志揚　李雪芳　小楊月樓　王芸芳　麒麟童　陳鶴峯　張俊臣　麒麟童　小月樓　董志揚　筱菊鈴

公鷄拍親　紡棉花　新鐵公鷄　饅頭菴　投軍別窰　新大蚵蜡廟

天蟾舞台　男女合演　六月初七夜戲　特烟

四本封神榜

麒麟童　王芸芳　張俊臣　陳鶴峯　董志揚　潘雪豔　劉筱桐　潘雪豔

榮記大舞臺　六月初七日戲

袁小樓　金素秋　張少泉　蔣叔岩　嚴琦蘭　孫慶芬　李瑞亭　林樹森　殷春虎　于蓮仙　菊月全　筱筱　紅紅本　陳嘉麟

四杰村　查頭關　四郎探母　古城相會　御碑亭

榮記大舞台　六月初七夜戲

二本

李筱筱　金林　蔣嚴　金張　袁　桂菊月　少樹叔　琦素桂　小　春紅紅山　森岩蘭　秋芬樓　孫龍關智

更新舞臺　男女合演　六月初七日戲

筱啓山　劉喜鳳　張寶彬　何玉鳳　筱啓山　張寶彬　張國斌　王虎辰　何玉鳳　張國斌　王虎辰

武家坡　巧花鈿錯　英雄義　寶蓮燈　三鐵公雞　自拉自唱　拾金　新黃春　周玉　歸瑜天

更新舞臺　男女合演　六月初七夜戲

潘桂芳　李鑫培　張國斌　韓鳳山　筱啓鳳　白玉英　虎碧　王金　辰蓮　何玉鳳　張質彬　蓋喜奎　劉鴻鳳　孟茂　潘金祥

後部　部　白蛇傳

永安天韻樓

大京班初七夜戲

印德山　何韻馨　何雪英　吳寶奎　胡瑞亭　伍鳳春　陳吉瑞　譚紅梅　張慧春　呂靈芝　畢小樓　王樹臣　小長勝　趙君茂　謝小棠

大紅袍　七本　八本　搜　鄭　應　龍

永安天韻樓柳社男子新劇

前本茶花女

虹口大戲院

地址 乍浦路海甯路口　電話北一四一九

今天開映　提倡民族自決主義之巨片　華命與美人

新愛倫大戲院

地址虹口海甯路中　電話北四〇五一號

紫金國　朱生　邦

中央大戲院

聰明笨伯

新中央大戲院

鐵血英雄

覺悟

心堅則不畏大敵　總理

按此係總理民國五年九月卅日在歡迎從軍華僑大會時之演說詞，未經他處發表，故轉錄於此。

諸君今日特設酌於此，為歸國從軍華僑諸君洗塵，以代本黨酬謝諸君之熱心。抑此次華僑隊自海外萬里歸來，參加革命事業，不特為中華革命軍之光榮，於國民思想亦大有關係。向來反對革命者，皆謂革命黨為無業遊民，迫於饑寒，不得已而謀革命；此種普通心理，歷久未盡銷除。不知革命黨人本意，為國家問題而為之，為圖四萬萬人子孫百世之幸福而為之。此志願此目的，外人往往未了解，所以反對。現今得海外華僑歸來，參與革命事業，遂可一雪斯言，顯出革命黨非迫於饑寒不得已而為之之證據。所以然者、諸君在美洲在坎拿大，多創有鉅業者，而其餘每月所入，換算中國銀幣在百元以上，內地人一年所收入，未及此也。諸君舍此月收一二百元之肆業，歸來參加革命事業，同甘共苦，備歷艱辛，雖迫使如是耶？其非以饑寒迫之明也。當各華僑孑身赴美國坎拿大時，或者饑寒迫之，亦不可料；然在今日歸來從軍，則決無饑寒迫之使歸也。無非為救此一國之人，為四萬萬人之子孫，謀百世之幸福而已。此事流布，今國人皆知革命黨之為提倡共和，贊成改革而來，而不以個人之利害為。此次從軍各華僑，以如上高尚之目的而來，組織此華僑隊，奮鬥於各地。偶值帝制消滅，袁世凱自死，此華僑亦皆贊成共和，於是義軍要求恢復舊約法，即亦恢復之；義軍要求再開國會，即亦再開之；其他種種要求，都被承認，我輩最初目的雖未盡達，所志雖未盡實行，而要求不能不於此時為一停頓結束，此亦始所不及料者也。當帝制之初發生，均謂世為打倒舊習，製成真正共和之好機。然在今日所遇事實，本與顛逆；且此時更有假共和之說。然而國民實際已希望平和，政府已標贊成共和消滅帝制之機以為政，則吾人自不能不收束。蓋真假之辨，端待將來之證據，現在不能懸揣以決之。人已公布贊成恢復共和制，強謂之偽不可也。必先與以試驗之期間，收束武力，歸於平和，即與彼以一試驗之機會者也。執政者如誠贊成共和，吾輩亦當以一國民之資格，贊助政府，藉其曰假，亦必確有證據，如袁之帝制自為，自然召全國之反對也。惟今日各人若趨向共和，故即舊官僚中有全無共和思想者，亦姑順人民之意，以贊成之，其為真偽，必待將來始知之，今日吾人縱極懸念于共和政治之前途，不得以此正進我收束之舉也。人多以為各省當袁氏死時，我革命軍尚有多數軍隊，何不留之，以為維持共和之用；而解散之。此實由國民心理，以為執政者贊成共和，我軍自應解散；若謂恐既散之後，共和亦倒，減為達料執政者之不誠，今日我輩不能如是也。惟有此順大勢之所趨，暫為監視者，不必慮各省軍隊已散將來雖集也。今日所有軍隊。固亦不必盡解散，或有一部留存，且就令並無武力存留，將來盡為共和政治之敵者，憑公理以驅之；隨文明進步之潮流以行，無往不利。譬如共和二字，何嘗自具武力，而今日無人敢試為反對，袁世凱一試，則敗且死矣，袁世凱豈無武力耶？袁猶幸早死耳，假使不死、其結果於袁更不堪問；可明知也。彼有欲師袁者，以壞共和者，力不過袁，而國民擁護共和以反對之者，力必強於今日，其必不成，又何待言。

故如此次華僑歸國效力者，美洲、南洋、呂宋、安南各地，處處有之，比之第一次革命，僅得少數之人，可謂極盛。若更有破壞共和者，則歸來效命，以擁護共和者之數，必又庶於今時百十倍矣。擁護共和，不賴武力，而賴誠心魄力。諸君此次歸來，所志本在救國家，以圖子孫百世之福，而歸來未久，又見解散；舉其成績，似乎無甚昭著者，然當知此成績不著之中，已含有極大之好影響，即鼓動國人，使知諸君萬里歸來，不惜以一切供犧牲，為將來之模範。則將來有需於維持共和者，國內之人自興起者必甚多，國外之華僑風聞嘉效必更多。於是共和制永不覆滅，中國野心家，亦無所用其破壞之技；即有其人，吾人以誠心魄力，固足奠共和制於永固，不憂彼也。

然諸君若以此次歸國，一無所表見，已歸解散，買舟歸去，不覺灰心，則實為前途之一大危險，維持共和之力，本根於心，心堅則不畏大敵。前次所期，雖未悉就，吾人之心，豈可遽死，吾人自計平生功業，可指數者，無大於此共和；此共和一日存，吾人一日為有不朽之業；一旦而覆，則吾輩真一無所就矣。（未完）

『目前中國社會的病態』　百川

目前中國社會上有些什麼病態呢？病態的症候如何？這些問題，多是一般有心人所應當解答；而且應當進一步的共謀解決的。醫治此病態的方藥又如何？對於這班有心人，我敢介紹一本參考的書籍，就是張振之同志所著的『目前中國社會的病態』。張同志這本書，自謂乃積幾個月蒐集的實際材料所組成，其中所臚列的雖是『社會的病態』，而所懷辟入裏的都是『中國的貧乏』，故其結論是希望國人『努力建設』。胡漢民先生替它題：『民生不謀，受害斯烈；以告國人，無辭其咎！』戴季陶先生替它題：『足食足兵，民信之矣』！而劉蘆隱先生替它做了一篇很長的序言。書價四角五分，發行者上海民智書局。

至於書的內容，我也可約略介紹。

全書論社會之病態者，約佔六章，末章則總論救濟之方法；內容如下：

（一）從出洋人數之激增以反證國內人民生活之不安定：

一、以潮梅方面一二三四五各月赴南洋人數之統計為例，合計共七萬三千三百五十六人；

二、以香港四月七日進出人數之統計為例，四月份出口者較多於進口者一萬七千四百六十六人，七月份出口人數較多一萬四千九百十八人；

三、以新加坡一月至三月間進出口人數為例，自中國抵南洋者較自南洋回中國者多九萬七千〇八十七人；

四、以南洋荷屬英屬各地為例，華僑較前增多百分之三十；

五、逃出國之華僑與國內經濟之關係；

六、要人之放洋考察與青年之留學，亦為社會病態之反映。

（二）從被殺與流亡之衆以見生靈之塗炭：

一、以湖南之湘東湘西二十餘縣為例，人民被殺流亡誕達百餘萬；

二、以廣東為例，詳引各縣災況；

三、據濟難會方面之統計關於各省共黨被殺被拘之數。

（三）從死亡率之激增以見人民生活痛苦，人口日漸減少：

一、以廣州市五月二十六日至七月二十八日為例，市民死亡者比出生者多四百八十四人；

二、以南京市市民三四五六月生死為例，生產九百四十六人，而死亡者一千一百九十八人，死亡者為生產者四•七一六倍；

三、述廣州市及南京死亡率激增之原因；

四、民國十二年至十五年之人口由四三六•〇九五•九五三增加四八五•五〇八•八三八人，而從十五年以後，據別種統計則又減為三六一•〇八五•三五五人；

五、以日本人口增加率與中國人口死亡率相較；

六、述衛生之必要。

（四）從自殺的流行以見人民對於生的興趣缺乏與艱難：

一、羅舉自殺者之遺書；

二、無法謀生而自殺之事實；

三、謀生不遂而被迫自殺之事實；

四、激於國恥而自殺之事實；

五、浪費奢侈不善治生而自殺之事實；

六、對於自殺者之救濟。

（五）從失業者與貧民之遍佈以見一般人民生計之艱難：

一、以十七年首都各機關招考錄事為例，平均各機關每四十五人中取一人；

二、以財部鹽署招考書記為例，應考者五百人，每一百人中取一人；

三、以鐵道部招考者一千五百七十一人為例，每一百二十五人中取一人，各省人應考者皆有，以湖南為最多；

四、以十七年春廣州政分會考書記為例，應考者二千一百七十八人；

五、以北平貧民之調查為例，貧民共二十三萬四千八百人，佔全市人口五分之一；

六、以武漢失業工人為例，失業者共十萬餘人；

七、以各省區貧民數為例，貧民數為一萬萬零三萬九千餘名，佔全國人口四分之一以上；

八、以李敬穆先生之調查為證，全國貧民有二萬萬人；

九、以總理之言為例，證明中國為大貧小貧之貧民國；

十、對於失業者與貧民之救濟。

（六）從各省苛捐雜稅之有增無減以證明人民壓榨所受之深：

一、以四省苛捐雜稅為例，據川代表所調查之苛捐表，三則，並列舉『捐亦有捐』，『一書籍印刷品也要納稅』；由苛捐雜稅所釀成之種種弊端，更筆所難罄；

二、以廣東江西之苛捐為例；

三、舉一縣之苛捐為例；

四、述辦捐人之毛腳毛手；

五、廢除苛捐雜稅之下手在節軍政費與廢除中飽•（附政費稅收表）

以上六章為詳述社會之病態。末章則總論救濟之方法：

一、社會病態之責任者為帝國主義與軍閥等；

二、社會病態若不能救濟，則必給與共產黨以煽動之機會，資產階級更從而加緊掠奪生產，而國民黨便是以三民主義為基本發展生產事業，節制私人資本，以謀救濟社會之病態；

三、詳述生產之必要及生產運動之理論；

四、論三民主義之生產運動必能救濟社會病態；

五、觀察目前黨與政府是否從事生產運動；

六、論保育固有生產，使中國之生產事業基礎確立；

七、論生產方法必須『迎頭趕上去』採用科學方法；

八、根據生產救國的原則以解決一切問題。

總之：全書意旨，不外歸結於『建設之首要在民生』一語。（完）

評淄川日本煤礦壓斃工人慘劇　莫若強

依照近來各國勞動法的原則，要是一個工人，因為工作的緣故受傷，不管他是為了自己不當心，或是因為廠方設施不周全，都該向資方要求賠償。其實呢，那個工人沒有父母妻子？要是一旦受了傷，他自己果然是身遭痛苦，還有他的家庭，少了一個賺錢的人，也何嘗不受到生活上的苦楚？所以政府為憐恤受傷的工人，和顧全傷者的家族起見，便在勞動法中有賠償條例的規定。

這種法規，在歐美各國，已經頒布了好久，並且早已施行多時。譬如英國在一九〇六年，頒布一種條例，規定：『工人因傷殘廢者，每週得向僱主取款至多每週五元；其因傷殞命者，得由工人家庭索取撫恤金七百五十元至一千五百元。』從這點看來，外國工人平日早已有了保障，而在工作的時候，自然可以泰然無憂了。

但是這種保障，在實際上，那裏可以普及到全球的工人呢！像最近淄川日本煤礦發生壓斃工人的慘案，便是一個鐵證。

七月六日，本埠各報載着一段新聞說：『淄川日人經營之華塢煤礦，於上月二十五日，壓斃工人王二根，張克禰，李長福，李長裕等四名。次日又壓死工人司繼武一名。事後資方強迫尸主領治喪費四十元了事。勞方大譁，資方即停工示威。……』

聽說該礦死馬一，尚須賠銀百餘元；壓死一人，只領四十元：資方視工人還不及牛馬！這種喪失良心，慘無人道的舉動，竟會發現于堂堂華塢煤礦之內，豈不可歎！

又查農商部礦業條例：『工人因工喪命：每人發治喪費五十元外，尚須按各人工資，發給二年之卹金。』現在該礦只允發給治喪費四十元，簡直是草菅人命，藐視部章！

目前資方不但是拒絕發給撫卹金，并且閉廠示威，忍心使該礦全體工人斷炊絕食！要是資方不喪心病狂，那裏會出這種蠻不講理的手段？

總括以上各點，可以證明該礦資方的罪狀，為法理所不容！他們不但是該礦礦夫的公敵，該地礦夫的公敵，也是世界勞動界的公敵！

古希臘之賣淫事業　廣川譯

古代賣淫事業並不限於大城市，就在小村莊上也有妓館。一個小城市的居民可以不必假托商業旅行，跑至別處以自損其和雅典人和哥林多人之同等地位，不過他假使願意入本地妓院，他就可以不失其自由人之身分；因為他這一種舉動是為滿足其自然之肉慾的。

那時的賣淫者散居各地，如各大海口，各商業中心點，和各宗教中心點，均有足跡。她們並在外國軍隊及其他陌生人之間，行動尤為活躍。[illegible]……內中最有名的要算哥林司的妓女神[illegible]……紀念[illegible]（未完）

上海特別市衛生局編　衛生周刊　第九十二期　（星期六）　中華民國十八年七月十三日

食肉衛生檢查法　項廷萱

骨之病的變化如左

一、結核病　牛豚之骨，常有發見結核病變，以脊椎骨、胸骨、及肋骨發見病變為多、四肢骨則甚少、豚之病的脊椎骨部，有豆大之灰色乾酪樣變性物充滿之、病變部外觀無異狀、稀有壓起膨大、牛骨之病變部頗大、達鵝卵大、呈灰赤色或灰白色、影於骨髓內、屠肉禁止食用與否、視他部波及結核病變之輕重而定。

二、星菌病　頻發於牛之下顎骨、所謂頰腫是也、鮮有發於頸背腰椎等骨、但患病部分、當棄却或消毒、患病部位及骨片須棄却消毒、但病變未波及之肉無害、食肉衛生、並未聞食病獸肉者傳染本病。

三、骨軟病　頻發於五—一〇個月之幼豚、病原在於飼養失宜、初期營養佳良、無礙食肉衛生、病勢亢進、削瘦甚時之肉、當禁止供食、

四、骨質脆軟症　發於牛馬羊豚之成獸、病獸步行困難、發病其因尚屬不明、最易骨折、骨中石灰鹽吸收殆盡、骨髓軟柔呈流動膠樣污黃色或帶褐色、骨體柔軟、容易切斷、本病獸肉初期病變輕微、可供食用、病體羸瘦者禁止販賣、

五、骨折　牛豚屢之發生、當火車船舶運搬之時、骨盤骨上膊骨肩胛骨最易發生、骨折如屠殺、在一日以後、須依家畜狀態檢查骨拆部、及隣接淋巴豚或臟器、有無汎發性病變、但屠肉無害衛生、

骨之寄生虫　牛之四肢背椎骨盤及胸骨發見包虫馬之下、顎骨亦有發見之、

骨之軟骨腫、（肉樣腫）發見於馬山羊犬之顎骨或牛馬豚之骨質中、

其他櫝骨色澤之變、常有全部骨骼呈赤褐者、其原因係血色素之浸潤、屠肉無害、可許販賣、

關節炎　屠畜當有發見、牛豚之久結核性、與化膿性關節炎（轉移性）合併時、屠肉禁止食用、勿許販賣、

（四）消化器

一、口腔及咽頭

生理的性狀　牛豚之唇口及舌之粘膜放血後、滑澤蒼白、牛往往有墨色素之斑紋、咽頭粘膜則呈灰白色、且被粘液、因屠畜懸吊、往往被胃內容物污染、頰及氣管粘膜呈蒼白色、屠殺後、暫時柔軟、稍經時則舌筋發死後強直而硬變、牛舌背有乳頭尖銳、類似角質、傾向後方、輪廓樣乳頭在舌根之上側部、其數有十二、十五個不等、羊及山羊之舌、與牛相同、舌背隆起、輪廓樣乳頭數少、（十二—十五個）、豚舌背舌無隆起而平滑、輪廓樣乳頭、左右各二個、馬舌輪廓樣乳頭僅二個、犬舌則左右各二個或三個、

病的變化　口腔及咽頭有創傷性或傳染毒之種種之炎症、及潰瘍、牛之口內炎、因變敗飼料鵝口瘡、牛疫、惡性加答兒熱或中毒、（汞銀、鉛）之輕重不一、牛因壞疽性桿菌而格魯布性口內炎、豚之口粘膜及咽頭、因豚疫之經過、中而起格魯布性實核的黑性病、羊因（嚼棶）（學名）中毒而起、馬因血斑病鼻疽傳染性膿疱口內炎而起、犬則因犬瘟熱及齒患而起口內炎、牛舌對於鵝口瘡係圓或形長圓形之水疱、發於舌尖舌側及舌背、大如豌豆、潰裂後、則現赤色、赤黃色、褐色、或黃褐色之大小不同的組織缺損面、星菌病係粟粒大或豌豆大之扁平結節、發生於舌之側面或下面、結締織內或舌筋中、大者含有粘稠膿樣之污物、並混有石灰水粒、本病病勢亢進時、舌根及舌背隆起部顯著膨大而堅硬、或為木舌、隆起部與舌尖部之間粘膜、往往缺損剝脫、

口腔及咽頭之寄生虫、牛囊虫、牛馬之咽頭有牛虻及馬虻之幼虫寄生之、牛舌有馬蛭寄生之、豚舌有豚囊虫、旋毛虫、寄生之、馬咽頭有[illegible]

口腔及咽頭之病變部可否供食、須視病性及病患之輕重而定、凡患星菌病之舌、須精密檢查、病變及於深部、如下顎骨及隣接部位、亦發有病變時、不可供食、

二、胃

生理的性狀　牛有四胃、外面滑澤、被有濕潤灰白色之漿膜、第一胃之內面、有無數之小乳嘴突起、呈灰色、第二胃內有蜂窩狀粘膜、帶黃灰色

上海特別市衛生局十八年五月份種痘人數統計表

團體名稱	男性初復種數	女性初復種數	男女初復總數	備考
商務同人	四三一	六七	四九八	本局派員施種
愛國女學		四一二	四一二	又
[illegible]	五一	五三	一〇四	又
[illegible]	二九六	五二	三四八	又
[illegible]	三二一		三二一	又
東江學校	一一八		一一八	又
西江學校	一〇七		一〇七	又
飛虹學校	二八九	五三	三四二	又
[illegible]	二七四	三二	三〇六	又
看守所	一一三	二四	一三七	又
大夏大學	二七四		二七四	本局派員注射
青華中學	一二八	三四	一六二	又
潭鎮小學	一三〇	一四	一四四	又
商業中學	二九八	一四九	四四七	又
萬竹小學	一五		一五	又
德昌絲織廠	二九	二一	五〇	又
建華中學	一三一		一三一	本局派員注射第二次因該校被封未注射
第一農村小學	一三九	三一	一七〇	本局派員注射
中國醫學院	二三	一二	三五	又
泰康公司	六一	五一	一一二	又
競存女學	一四七	一一九	二六六	又
蒙養小學	二〇九	一七二	三八一	又
浦東青年會	一四一	九八	二三九	又
法政大學	三五七	一一六	四七三	又
普益社	一二〇		一二〇	由局供給痘苗該社派醫打注射
本局外來	一五	四四	五九	由局指定時間並指派醫注射
合計	[illegible]	[illegible]	[illegible]	

上海特別市衛生局十八年五月份注射預防霍亂疫苗人數統計表

團體名稱	第一次注射數	第二次注射數	第一第二合計注射數	備考
青華中學	[illegible]	[illegible]	[illegible]	本局派員注射
崇正學校	[illegible]	[illegible]	[illegible]	又
秋心小學	[illegible]	[illegible]	[illegible]	又
四區黨部	[illegible]	[illegible]	[illegible]	又
壽豐搪瓷廠	[illegible]	[illegible]	[illegible]	又
警備司令部	[illegible]	[illegible]	[illegible]	又
以治訓練處	[illegible]	[illegible]	[illegible]	又
崇三公學	[illegible]	[illegible]	[illegible]	又
張宅學校	[illegible]	[illegible]	[illegible]	又
向德學校	[illegible]	[illegible]	[illegible]	又
成化院	[illegible]	[illegible]	[illegible]	又
孤兒院	[illegible]	[illegible]	[illegible]	又
貧兒院	[illegible]	[illegible]	[illegible]	又
職業學校	[illegible]	[illegible]	[illegible]	又
變疾院	[illegible]	[illegible]	[illegible]	又
看守所	[illegible]	[illegible]	[illegible]	又
慈善義校	[illegible]	[illegible]	[illegible]	又
濟寒義校	[illegible]	[illegible]	[illegible]	又
慈園第一義校	[illegible]	[illegible]	[illegible]	又
隆德學校	三二一	六三	三八四	又
上海貧兒院	二七五		二七五	又
南薰小學	五八一	三一六	[illegible]	又
比德小學	一三〇	四九	[illegible]	又
詠興小學	[illegible]	[illegible]	[illegible]	又
輝橋小學	一三九		[illegible]	本局供給痘苗由惠工醫院醫師施種
第一農村小學	一四一	一八	[illegible]	又
適存小學	二〇〇	一四八	[illegible]	本局派員施種
崇三公學	五六		[illegible]	又
城區各分處	五二〇		[illegible]	又
鄉區各分處	三一二	四二	[illegible]	又
吳淞模範區	六一	一五	[illegible]	又
合計	四・七四二	一・三五四	六・〇九六	

上海特別市衛生局五月份注射預防腦膜炎疫苗人數統計表

團體名稱	第一次注射數	第二次注射數	第一第二次注射合計數	備考
南貨業工	三四	二八	六二	本局派員注射
轉運公會	四七	四五	九二	又
警察教練所	二〇九	二〇七	四一六	又
中央研究院		三二	三二	又
報界義校	一二〇	一七二	二九二	[illegible]
泰山磚瓦廠	一六二	二〇〇	三六二	[illegible]
女子蠶業學校	七二	四五	一一七	本局派員注射
女子職業學校		三八一	三八一	又
南蠶學校		二九	二九	又
市府四科		三六一	三六一	又
教育局		一五	一五	又
滬南輪船工會		四二	四二	又
四區黨部		八	八	又
高行鄉公所		四二	四二	又
江蘇中學		七二	七三	又
自強公學	一一六	一一八	二三四	[illegible]
慈園第二義校	一九〇	二〇〇	三九〇	又
慈園第三義校	一八〇	一〇六	二八六	又
德新學校	二三〇	二一七	四四七	又
廣資學校	[illegible]	[illegible]	[illegible]	又
海山學校	[illegible]	[illegible]	[illegible]	又
教養院	[illegible]	[illegible]	[illegible]	又
閘北慈善團	[illegible]	[illegible]	[illegible]	又
法大附屬中學	六九	三〇	九九	又
培本學校	一八四	六七	二五一	又
建成學校	一四九	一三四	二八三	又
惠風學校	一二〇	七八	一九八	又
救濟婦孺總會	三六九	二六七	六三六	又
婦孺教養院	六九	三六	一〇五	又
江蘇第二監獄	一・二五〇		一・二五〇	本局派員注射第二次應在六月故未列入
江淮公學	五〇		五〇	又
潭鎮學校	一三〇		一三〇	又
詠興學校	一五八		一五八	又
新民學校	一四八	一〇六	二五四	本局派員注射
高昌學校	一八七		一八七	本局派員注射第二次應在六月故未列入
朝宗學校	二一六		二一六	又
倉基學校	二二五		二二五	又
明倫學校	一一五		一一五	又
匯橋學校	一七一		一七一	又
江境學校	一〇七		一〇七	又
南黨學校	二三〇		二三〇	又
農壇學校	二〇〇		二〇〇	又
養正學校	六五三		六五三	又
東明學校	一五二		一五二	又
草塘學校	一八〇		一八〇	又
中道學校	一〇五		一〇五	又
利生學校	七〇		七〇	又
合計	九・九六八	四・四〇一	一四・三六九	